وزارة التعليم العالي
المعهد العالي للإدارة وتكنولوجيا المعلومات
بكفرالشيخ

إدارة الاعمال الالكترونية

والتطبيق بـPython

الأستاذ الدكتور
أيمـــن ابوالنضـــــــر
أستاذ نظم المعلومات المساعد
رئيس قسم نظم المعلومات الإدارية

دكتور
محمد علي عثمان
دكتوراه في تكنولوجيا المعلومات
جامعة الاسكندريه

فهـــــرس المحتويـــــات

م	الموضـــــــــوع	الصفحة
الفصل الأول – مقدمة في إدارة الأعمال الإلكترونية		
١	الإطار المفاهيمي والفلسفي للأعمال الإلكترونية	١٦
٢	التجارة الإلكترونية	٢١
٣	بيئة الأعمال الرقمية	٢٤
٤	التكامل بين الإدارة ولغةPython	٢٥
٥	الاتجاهات والقضايا المعاصرة في عالم الأعمال الرقمي.	٢٧
٦	تقييم الفصل والتمارين التطبيقية.	٢٩
الفصل الثاني – التحول الرقمي واستراتيجيات المؤسسات		
١	التحول الرقمي وأبعاده في المنظمات المعاصرة	٤٢
٢	تحليل البيئة الرقمية والقوى التنافسية	٤٣
٣	التخطيط الاستراتيجي للأعمال الإلكترونية	٤٥
٤	الاستراتيجيات الذكية	٤٦
٥	القضايا المعاصرة في استراتيجيات التحول الرقمي	٥٢
٦	تقييم الفصل الثاني	٥٤
الفصل الثالث – نماذج الأعمال الإلكترونية في العصر الرقمي		
١	تصنيفات نماذج الأعمال الإلكترونية	٥٩
٢	نماذج الإيرادات في البيئة الرقمية	٦١
٣	الأسواق الإلكترونية وتجارة التجزئة الرقمية	٦٢
٤	دراسات حالة للمنظمات	٦٣
٥	النمذجة المنطقية	٦٥

م	الموضـــــــوع	الصفحة
٦	تقييم الفصل	٦٩
الفصل الرابع – البنية التحتية التقنية للأعمال الإلكترونية		
١	مكونات البنية التحتية للأعمال الإلكترونية	٧٥
٢	شبكات الاتصال والإنترنت	٧٦
٣	خوارزميات إدارة البيانات والبحث الارتباط	٧٧
٤	الحوسبة السحابية ومستقبل النظم	٨٢
٥	تقييم الفصل	٨٥
الفصل الخامس – الأسواق الإلكترونية والمنصات الرقمية		
١	طبيعة وهيكل الأسواق الإلكترونية	٩١
٢	اقتصاديات المنصات الرقمية	٩٢
٣	آليات التسعير والمزادات الإلكترونية	٩٣
٤	الوساطة الرقمية	٩٤
٥	محاكاة السوق	٩٥
٦	تقييم الفصل	١٠٠
الفصل السادس - سلوك المستهلك في بيئة التجارة الإلكترونية		
١	سيكولوجية المستهلك الرقمي ودوافع الشراء	١٠٥
٢	نموذج مراحل اتخاذ قرار الشراء عبر الإنترنت	١٠٦
٣	العوامل المؤثرة على ثقة المستهلك وولائه الرقمي	١٠٨
٤	تحليل سلة المشتريات	١١٢
٥	تقييم الفصل	١١٥
الفصل السابع – إدارة علاقات العملاء الإلكترونية(e-CRM)		
١	مفهوم وأهداف إدارة علاقات العملاء الإلكترونية	١٢١

م	الموضـــــــوع	الصفحة
٢	المكونات الثلاثة لنظامCRM	١٢١
٣	دور التكنولوجيا في دورة حياة العميل	١٢٢
٤	تصنيف العملاء برمجياً باستخدام	١٢٥
٥	تقييم الفصل	١٢٧
الفصل الثامن – التسويق الإلكتروني والإعلان الرقمي		
١	المزيج التسويقي الإلكتروني	١٣٣
٢	استراتيجيات الوصول	١٣٧
٣	التسويق عبر وسائل التواصل الاجتماعي	١٤١
٤	اقتصاديات الإعلان الرقمي ونماذج الدفع	١٤٤
٥	التحليل الرقمي	١٤٨
٦	تقييم الفصل	١٥٠
الفصل التاسع – نظم الدفع الإلكتروني والأمن المالي		
١	تطور نظم الدفع من التقليدي إلى الرقمي	١٥٥
٢	أنواع وسائل الدفع الإلكتروني	١٥٩
٣	الأمن المالي وبروتوكولات التشفير	١٦٣
٤	المحافظ الإلكترونية والشمول المالي في مصر	١٦٧
٥	التطبيقات الذكية في الإدارة المالية والأمنية	١٧١
٦	تقييم الفصل	١٧٦
الفصل العاشر – الجوانب القانونية والأخلاقية والاجتماعية في الأعمال الإلكترونية		
١	الأخلاقيات في العصر الرقمي	١٨١

م	الموضـــــــوع	الصفحة
٢	التشريعات والقوانين الحاكمة (الحالة المصرية)	١٨٢
٣	حماية الملكية الفكرية (IP) والعلامات التجارية الرقمية	١٨٥
٤	المسؤولية الاجتماعية والفجوة الرقمية	١٨٩
٥	البرمجة الأخلاقية	١٩٤
٦	تقييم الفصل	١٩٩
الفصل الحادي عشر – الاتجاهات المستقبلية في الأعمال الإلكترونية		
١	الذكاء الاصطناعي التوليدي(Generative AI)	٢٠٥
٢	تقنية البلوكشين (Blockchain)	٢٠٩
٣	الميتافيرس (Metaverse) والأسواق الافتراضية ثلاثية الأبعاد	٢١٣
٤	إنترنت الأشياء (IoT) وتجارة الأشياء	٢١٧
٥	مختبر المستقبل: استخدام Python في تعلم الآلة	٢٢١
٦	الخاتمة: خارطة الطريق للمدير الرقمي الناجح	٢٢٣
٧	تقييم الفصل	٢٢٧
الفصل الثاني عشر – تطبيقات عملية باستخدام Python		
١	تجهيز بيئة التحليل(The Digital Toolkit Overview)	٢٣٣
٢	هندسة البيانات: من سجلات Excel إلى مصفوفاتPython	٢٣٦
٣	مختبر التحليل الوصفي: استخراج الإحصائيات الحيوية	٢٣٨
٤	التصور البياني :(Data Visualization) لغة الإقناع البصري	٢٤١
٥	مقدمة في التحليل التنبؤي(Predictive Analytics)	٢٤٧
٦	المشروع التطبيقي الشامل (نظام إدارة المتجر الذكي)	٢٥٠

مقدمة

الكتـــــــاب

تمثل إدارة الأعمال الإلكترونية أحد أبرز ملامح العصر الرقمي الحديث، حيث فرض التطور المتسارع في تكنولوجيا المعلومات والاتصالات واقعًا جديدًا على منظمات الأعمال بمختلف أنواعها وأحجامها. فلم تعد الأساليب التقليدية في الإدارة قادرة وحدها على تلبية متطلبات المنافسة المتزايدة، ولا على الاستجابة السريعة للتغيرات المستمرة في الأسواق المحلية والعالمية. وأصبحت التكنولوجيا الرقمية عنصرًا حاسمًا في إعادة تشكيل الهياكل التنظيمية، وأساليب العمل، ونماذج تقديم القيمة للعملاء.

لقد أدى الانتشار الواسع للإنترنت، والهواتف الذكية، ومنصات الأعمال الرقمية، إلى تغيير جذري في طريقة تفاعل المنظمات مع عملائها ومورديها وشركائها. كما ساهم في ظهور مفاهيم جديدة مثل الاقتصاد الرقمي، والمنظمات الافتراضية، والعمل عن بُعد، والأسواق الإلكترونية العالمية. وفي ظل هذه التحولات، برزت إدارة الأعمال الإلكترونية باعتبارها الإطار الذي يدمج بين الفكر الإداري الحديث والتقنيات الرقمية المتقدمة لتحقيق الكفاءة والفعالية والاستدامة.

ولا يقتصر تأثير إدارة الأعمال الإلكترونية على الجانب التجاري فقط، بل يمتد ليشمل مختلف الوظائف الإدارية داخل المنظمة، مثل التخطيط الاستراتيجي، وإدارة الموارد البشرية، وإدارة سلسلة الإمداد، ونظم المعلومات، ودعم اتخاذ القرار. إذ تعتمد المنظمات الحديثة على النظم الإلكترونية في جمع البيانات وتحليلها وتحويلها إلى معلومات ومعارف تسهم في تحسين جودة القرارات وتعزيز القدرة التنافسية.

وفي هذا السياق، أصبحت إدارة الأعمال الإلكترونية ضرورة حتمية وليست خيارًا، خاصة في ظل العولمة الاقتصادية، والانفتاح على الأسواق العالمية، وازدياد وعي العملاء وارتفاع توقعاتهم. فالمنظمات التي لا تواكب هذا التحول الرقمي معرضة لفقدان حصتها السوقية، وتراجع أدائها، وربما خروجها من السوق بالكامل. ومن هنا، تبرز أهمية إعداد كوادر بشرية مؤهلة تمتلك المعارف والمهارات اللازمة للتعامل مع بيئة الأعمال الرقمية بكفاءة.

ويأتي هذا الكتاب بعنوان إدارة الأعمال الإلكترونية ليواكب هذه التحولات المتسارعة، ويقدم للطالب إطارًا علميًا ومنهجيًا متكاملًا لفهم طبيعة الأعمال الإلكترونية وتطبيقاتها العملية. وقد تم تصميم محتوى الكتاب بحيث يجمع بين الجوانب النظرية والتطبيقية، مع التركيز على الأمثلة الواقعية ودراسات الحالة، بما يسهم في ربط المفاهيم العلمية بواقع الممارسة الفعلية في منظمات الأعمال.

كما يهدف الكتاب إلى تنمية مهارات التفكير التحليلي والنقدي لدى الطالب، وتمكينه من تحليل المشكلات الإدارية في بيئة الأعمال الإلكترونية، واقتراح الحلول المناسبة لها باستخدام الأدوات والتقنيات الرقمية الحديثة. ويُعد ذلك أمرًا بالغ الأهمية في ظل الاعتماد المتزايد على التحليل الرقمي والبيانات الضخمة في اتخاذ القرارات الاستراتيجية.

وقد روعي في إعداد هذا الكتاب أن يكون متوافقًا مع توصيف المقرر المعتمد، ومخرجات التعلم المستهدفة، ومعايير الجودة والاعتماد الأكاديمي المعمول بها في مؤسسات التعليم العالي. كما تم تنظيم محتواه

بصورة منهجية تتيح للطالب الانتقال التدريجي من المفاهيم الأساسية إلى الموضوعات المتقدمة، بما يدعم عملية التعلم ويعزز الاستيعاب.

ويستهدف هذا الكتاب طلاب كليات ومعاهد الإدارة ونظم معلومات الأعمال والمحاسبة والمراجعة، إضافة إلى كل من يهتم بدراسة إدارة الأعمال الإلكترونية والتجارة الإلكترونية. كما يمكن أن يمثل مرجعًا مفيدًا للعاملين في منظمات الأعمال الراغبين في تطوير معارفهم ومهاراتهم في مجال التحول الرقمي.

وفي إطار مواكبة التطورات الحديثة في مجال التحول الرقمي وتحليل البيانات، تم تخصيص فصل تطبيقي مستقل في نهاية هذا الكتاب لتوضيح كيفية استخدام لغة Python في تحليل بيانات الأعمال الإلكترونية ودعم اتخاذ القرار الإداري. ويهدف هذا الفصل إلى تمكين الطالب من الربط بين المفاهيم الإدارية النظرية والتطبيقات العملية للتحليل الرقمي، دون الدخول في تعقيدات برمجية، وبما يخدم طبيعة المقرر وأهدافه التعليمية.

وفي الختام، يأمل المؤلف أن يسهم هذا الكتاب في إعداد جيل من الخريجين القادرين على التعامل مع تحديات العصر الرقمي، والمشاركة الفعالة في تطوير منظمات الأعمال، ودعم جهود التحول الرقمي والتنمية الاقتصادية المستدامة، سواء على المستوى المحلي أو الإقليمي أو العالمي..

الأهداف العامة للكتاب:

يهدف هذا الكتاب إلى إعداد جيل من الكوادر الإدارية القادرة على قيادة المؤسسات في العصر الرقمي، وذلك من خلال تحقيق الأهداف التالية:

- التأصيل المعرفي :فهم الفوارق الجوهرية بين إدارة الأعمال الإلكترونية والتجارة الإلكترونية وتحديد دور كل منهما في بيئة الأعمال المعاصرة.
- التحليل الاستراتيجي :تمكين القارئ من تحليل بيئة الأعمال الرقمية وتقييم الفرص والتهديدات الناتجة عن التحول الرقمي العالمي.
- إتقان نماذج الأعمال :استيعاب نماذج الأعمال الإلكترونية المتنوعة وكيفية تطبيقها في الأسواق الرقمية وسلوك المستهلك عبر الإنترنت.
- الكفاءة التقنية والتطبيقية :إكساب الطالب مهارات عملية في استخدام تكنولوجيا المعلومات، وتحديداً لغة Python، لتحليل بيانات الأعمال وتصميم التقارير التي تدعم اتخاذ القرار.
- الوعي بالتحديات :دراسة التحديات القانونية والأمنية المرتبطة بالمعاملات الإلكترونية، مع التركيز على واقع وتحديات التجارة الإلكترونية في مصر.
- تطوير التفكير النقدي :تنمية القدرة على استخدام التحليل الرقمي في حل المشكلات المرتبطة بتطبيقات التكنولوجيا داخل المنظمات.

الفصل الأول: مقدمة في إدارة الأعمال الإلكترونية

أهداف الفصل:

بنهاية هذا الفصل، يتوقع من الطالب أن يكون قادراً على:

- **فهم المفاهيم الأساسية لإدارة الأعمال الإلكترونية والتجارة الإلكترونية.**
- **التمييز بين الوظائف والأهداف لكل من الأعمال الإلكترونية والتجارة الإلكترونية.**
- **وصف الأساليب المتنوعة للتعامل مع بيئات المؤسسات لدعم الوظائف التكنولوجية.**
- **التعرف على التطورات والاتجاهات الحديثة في علوم التجارة ونظم معلومات الأعمال.**

موضوعات الفصل:

1.1 الإطار المفاهيمي والفلسفي للأعمال الإلكترونية.

1.2 التجارة الإلكترونية: الأبعاد، الخصائص، والارتباط الاقتصادي.

1.3 بيئة الأعمال الرقمية: القوى المحركة وتأثير التحول العالمي.

1.4 مدرسة نظم المعلومات: التكامل بين الإدارة ولغة.Python

1.5 الاتجاهات والقضايا المعاصرة في عالم الأعمال الرقمي.

1.6 تقييم الفصل والتمارين التطبيقية.

تمهيد:

نقف اليوم على أعتاب مرحلة تاريخية فارقة في علم الإدارة، حيث لم تعد التكنولوجيا مجرد أداة مساعدة لزيادة الإنتاجية، بل تحولت إلى "البيئة" التي تولد وتعيش فيها المنظمات. إن الانتقال من مفهوم الإدارة التقليدية إلى "إدارة الأعمال الإلكترونية" يمثل تحولاً في العقلية الإدارية (Mindset) قبل أن يكون تحولاً في الأجهزة والمعدات.

إن هذا الفصل يضع حجر الزاوية لفهم كيف أعادت التكنولوجيا تشكيل هيكل المنظمة الرقمية. فنحن لا نتحدث فقط عن "أتمتة" المهام، بل عن إعادة هندسة العمليات الإدارية لتصبح أكثر مرونة واستجابة لمتطلبات العصر. ومن هنا، يبرز التحدي الحقيقي أمام مدير المستقبل: كيف يمكنه الدمج بين المبادئ الإدارية الراسخة وبين القوة التحليلية الهائلة التي توفرها لغات البرمجة مثل **Python**؟

من خلال هذا الفصل، سنبحر في أعماق التعريفات الأكاديمية ونحلل النظريات التي تفسر سلوك المنظمات في الفضاء الرقمي، ممهدين الطريق لتحويل هذه النظريات إلى تطبيقات عملية وقرارات استراتيجية مبنية على البيانات، وهو ما يعد جوهر التوصيف الدراسي لهذا المقرر.

1.1الإطار المفاهيمي والفلسفي للأعمال الإلكترونية

يمثل مفهوم الأعمال الإلكترونية (E-Business) نقلة نوعية في كيفية إدارة الموارد وتدفق المعلومات داخل وخارج المنظمة. في هذا القسم، سنستعرض التفاصيل الدقيقة لهذا المفهوم:

1.1.1المفهوم الشامل والتعريفات الأكاديمية

تُمثل إدارة الأعمال الإلكترونية (E-Business) الاستخدام الاستراتيجي والمتكامل لتقنيات المعلومات والاتصالات لتحويل العمليات التجارية الرئيسية وتطوير قيم جديدة لأصحاب المصلحة .ويتجاوز هذا المفهوم مجرد امتلاك "موقع إلكتروني" أو واجهة رقمية، ليشمل إعادة هندسة الوظائف الأساسية للمنظمة من خلال الاعتماد على التطبيقات التكنولوجية المتقدمة .ويمكن تصنيف هذه العمليات إلى ثلاثة محاور رئيسية تضمن تكامل المؤسسة مع بيئتها بكفاءة:

- **العمليات الداخلية (Internal Processes):** تشمل رقمنة الوظائف الإدارية والمالية مثل المحاسبة الإلكترونية، وإدارة المخازن الرقمية، ونظم دعم القرار التي تعتمد على التحليل الرقمي لاتخاذ قرارات استراتيجية.

- **العمليات البينية :(Inter-business Processes)** تركز على الربط الإلكتروني المتكامل بين المنظمة والمنظمات الأخرى(B2B) ، مثل إدارة سلاسل التوريد (SCM) لضمان انسيابية تدفق المواد والمعلومات.

- **العمليات الخارجية :(External Processes)** وهي الأنشطة التي تتقاطع مع مفهوم التجارة الإلكترونية، حيث تركز على خدمة العملاء عبر الإنترنت، وفهم سلوك المستهلك، وتطبيق أنظمة إدارة علاقات العملاء.(CRM)

1.1.2 الجذور التاريخية وتطور نظم معلومات الأعمال

لم تظهر الأعمال الإلكترونية كظاهرة مفاجئة، بل هي نتاج تطور تراكمي للمدارس الفكرية والنظريات في مجال نظم المعلومات والعلوم التجارية .وقد مر هذا التطور بمراحل رئيسية تعكس زيادة نسبة الأعمال التي تتم بصورة متسارعة:

١. **مرحلة معالجة البيانات :(Data Processing – DP)** في بداياتها، كان التركيز ينصب على أتمتة العمليات الحسابية واليدوية البسيطة لتحسين السرعة الإجرائية.

٢. **مرحلة نظم المعلومات الإدارية (Management Information Systems – MIS):** بدأت المنظمات في هذه المرحلة بالتعرف على التطورات الحديثة لتقديم تقارير دقيقة تساعد المديرين في الرقابة والتخطيط.

٣. **مرحلة الأعمال الإلكترونية المتكاملة:** وهي المرحلة المعاصرة التي أصبحت فيها التكنولوجيا هي المحرك للابتكار، حيث يتم تصميم وتنفيذ تطبيقات الأعمال الإلكترونية لتعمل كبيئة موحدة تضمن التكامل بين التكنولوجيا والإدارة لدعم الوظائف بكافة أنواعها.

1.1.3 ضرورة التكامل بين "الأعمال" و"التكنولوجيا"

يعتبر التكامل بين العلوم التجارية والتطبيقات التكنولوجية حجر الزاوية في نجاح المنظمات الرقمية المعاصرة؛ إذ لم يعد كافياً للمدير امتلاك المهارات الإدارية التقليدية فقط، بل أصبح من الضروري الإلمام بالاتجاهات الحديثة في نظم معلومات الأعمال .يهدف هذا التكامل إلى ترجمة المبادئ الأساسية والنظريات الإدارية إلى ممارسات تطبيقية ملموسة عبر البرامج والتطبيقات التي تخدم المنظمات.

ومن هنا تبرز أهمية لغة **Python** كأداة تحليلية تدعم هذا التوجه من خلال:

- **تحليل المعلومات** :تمكن لغة **Python** من تحليل المعلومات عبر تناول أبعادها المختلفة واستنتاج النتائج مستنداً إلى المنهج العلمي في التفكير.
- **تصميم التقارير الذكية** :تساعد الأدوات البرمجية في تصميم وتنفيذ التقارير التي تحتاجها منظمات الأعمال، مما يسهل عرض المعلومات وتفسيرها بأسلوب علمي رصين.
- **دعم اتخاذ القرار** :يساهم التكامل التقني في تصميم وتنفيذ أنظمة دعم القرار وتطبيقات الأعمال الإلكترونية التي تضمن كفاءة العمليات داخل بيئة المؤسسة.
- **الابتكار في حل المشكلات** :يطبق أسس ومبادئ التفكير الابتكاري لحل المشكلات المرتبطة بتطبيقات التكنولوجيا في المنظمات، مما يعزز من قدرتها التنافسية.

1.1.4المبادئ الحاكمة للمؤسسة الرقمية الحديثة

تقوم المؤسسة الرقمية الحديثة على مجموعة من القواعد والمدارس الفكرية التي تضمن استدامتها في بيئة الأعمال الإلكترونية المتغيرة .وتعتمد هذه المبادئ على ضرورة فهم المفاهيم الأساسية لإدارة الأعمال الإلكترونية والتمييز بينها وبين التجارة الإلكترونية من حيث الأهداف والتأثير .ومن أبرز هذه المبادئ:

- **الشفافية المعلوماتية** :الاعتماد على النظم الرقمية لضمان تدفق المعلومات بدقة ووضوح لكافة جمهور المنظمة المتنوع.
- **المرونة والاستجابة** :القدرة على التعامل مع بيئات المؤسسات بكافة أنواعها من خلال الاعتماد على التطبيقات التكنولوجية المرنة.
- **التعلم المستمر والذاتي** :تنمية المعارف والأفكار بشكل دائم لمواكبة أحدث المستجدات في نظم معلومات الأعمال بما يخدم أهداف المؤسسة.
- **العمل الجماعي الرقمي** :إظهار القدرة على إدارة الوقت والعمل الجماعي بفعالية عند تنفيذ مشاريع التجارة الإلكترونية ضمن فرق متعددة التخصصات.

1.2 التجارة الإلكترونية: الأبعاد، الخصائص، والارتباط الاقتصادي

تُعد التجارة الإلكترونية (E-Commerce) المكون الأكثر حيوية وبروزاً في منظومة الأعمال الإلكترونية، حيث تمثل الجسر الذي يربط بين المنظمة وعملائها الخارجيين .يهدف هذا الجزء إلى تعميق فهم الطالب بالمفاهيم الأساسية للتجارة الإلكترونية والتمييز بينها وبين إدارة الأعمال الإلكترونية من حيث الوظائف والأهداف.

1.2.1 الأبعاد الوظيفية للتجارة الإلكترونية

تتركز وظائف التجارة الإلكترونية في العمليات التي تتضمن تبادل القيمة عبر الحدود التنظيمية أو التقنية .وهي تهدف بشكل أساسي إلى:

- **إدارة التبادل التجاري** :تسهيل عمليات البيع والشراء والتعامل مع الطلبات عبر المنصات الرقمية.
- **التفاعل مع العملاء** :فهم سلوك المستهلك عبر الإنترنت وتقديم خدمات مخصصة تزيد من ميزتها التنافسية.
- **التسويق والإعلان الرقمي** :استخدام التكنولوجيا المتاحة للوصول إلى جمهور متنوع في بيئة الأعمال الإلكترونية.

1.2.2 الخصائص الفريدة والارتباط الاقتصادي

تتميز التجارة الإلكترونية بمجموعة من السمات التي تجعلها محركاً أساسياً للنمو الاقتصادي في العصر الرقمي:

- **الانتشار العالمي** :القدرة على تجاوز الحدود الجغرافية للوصول إلى أسواق دولية بكلفة أقل.
- **الكثافة المعلوماتية** :توفير كم هائل من البيانات التي تساعد في تحليل المعلومات واستنتاج النتائج لاتخاذ قرارات استراتيجية.
- **تكامل الأعمال** :تعزيز التجارة بين المنظمات (B2B) من خلال الربط الإلكتروني الذي يحسن كفاءة العمليات الإدارية والتجارية.

1.2.3 التمييز بين التجارة والأعمال الإلكترونية (مقارنة)

من الضروري للطالب استيعاب الفوارق الجوهرية لضمان الإدارة الكفؤة للمنظمة:

١. **النطاق** :الأعمال الإلكترونية مفهوم أشمل يغطي كافة الأنشطة الداخلية والخارجية، بينما تقتصر التجارة الإلكترونية على عمليات التبادل والبيع.

٢. **التركيز التقني** :تركز التجارة على منصات البيع والدفع، بينما تعتمد الأعمال الإلكترونية على أنظمة دعم القرار والتطبيقات التكنولوجية المتكاملة مع بيئة المؤسسة.

٣. **الهدف الاستراتيجي** :تهدف التجارة لتعظيم المبيعات، بينما تهدف الأعمال الإلكترونية لتحسين الكفاءة التشغيلية والابتكار المستدام.

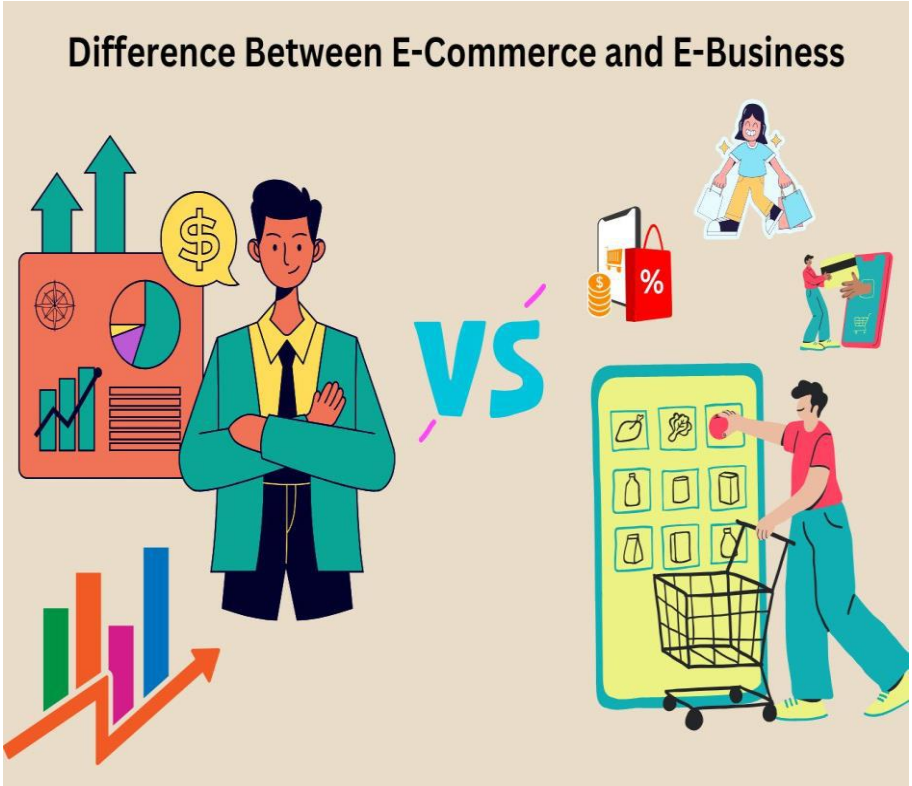

1.3بيئة الأعمال الرقمية: القوى المحركة وتأثير التحول العالمي

تفرض بيئة الأعمال الرقمية الحالية تغيرات متسارعة تتطلب من المؤسسات تقييم الفرص والتهديدات في ضوء التحول الرقمي العالمي.

1.3.1الفرص والتهديدات الرقمية

- **الفرص** :فتح أسواق جديدة، تقليل التكاليف الإدارية، وتطوير نماذج أعمال مبتكرة تعتمد على التكنولوجيا.
- **التهديدات** :المنافسة العالمية الشديدة، المخاطر الأمنية، وسرعة تقادم النظم المعلوماتية.

1.3.2دور التحليل الرقمي في استمرارية الأعمال

يعتمد نجاح المنظمات في هذه البيئة على قدرة المديرين على تنمية معارفهم وأفكارهم والاطلاع المستمر على أحدث المستجدات في نظم معلومات الأعمال .ويتم ذلك من خلال:

- **التفكير النقدي** :الاعتماد على التحليل الرقمي لاتخاذ قرارات استراتيجية في سياق التجارة الإلكترونية.
- **التعلم الذاتي** :امتلاك الحافز المستمر للتعلم لمواكبة التغيرات التكنولوجية المتسارعة.

1.4مدرسة نظم المعلومات: التكامل بين الإدارة ولغةPython

يُمثل هذا الجزء الجسر الرابط بين النظريات الإدارية والممارسة التطبيقية البرمجية؛ حيث يهدف إلى تمكين الطالب من تحويل المفاهيم المجردة لإدارة الأعمال الإلكترونية إلى أدوات تحليلية ملموسة.

1.4.1الفلسفة التطبيقية: لماذا لغةPython ؟

تعتبر لغة **Python**هي الأداة القياسية في عصر الأعمال الرقمية لقدرتها العالية على التعامل مع البيانات الضخمة (Big Data) بمرونة فائقة. إن استخدامها في هذا المقرر يهدف إلى:

- **تطوير المهارات الذهنية** :تمكين الطالب من تحليل المعلومات عبر تناول أبعادها المختلفة واستنتاج النتائج استناداً إلى المنهج العلمي.
- **تصميم تطبيقات الأعمال** :بناء نماذج برمجية تضمن تكامل وظائف المؤسسة بكفاءة عالية.
- **دعم القرار** :توفير أدوات تحليلية رقمية تساعد في اتخاذ قرارات استراتيجية مبنية على حقائق وليس مجرد تخمينات.

1.4.2 معالجة المصفوفات (Matrices) في بيانات الأعمال

تعتمد نظم معلومات الأعمال على جداول بيانات معقدة تُمثل في البرمجيات على هيئة "مصفوفات". وفي هذا السياق، تبرز أهمية بايثون في:

- **تمثيل البيانات**: تحويل سجلات المبيعات وسلوك المستهلكين إلى مصفوفات رقمية قابلة للمعالجة الرياضية.
- **الخوارزميات الإدارية**: تطبيق خوارزميات التنبؤ بالمبيعات (Sales Forecasting) لتحسين كفاءة العمليات الإدارية.
- **الأتمتة**: برمجة المهام المتكررة في إدارة الأعمال الإلكترونية لتقليل الخطأ البشري وزيادة سرعة التنفيذ.

1.4.3 تصميم التقارير ونظم عرض المعلومات

يؤكد التوصيف الدراسي على ضرورة أن يكون الطالب قادراً على تصميم وتنفيذ التقارير التي تحتاجها المنظمات .ومن خلال لغة بايثون، يمكن تحقيق ذلك عبر:

- **تفسير المعلومات**: تحويل البيانات الخام إلى رسوم بيانية تفاعلية تعرض مؤشرات الأداء (KPIs) بأسلوب علمي.

- **عرض المعلومات الاستراتيجية** :إنشاء لوحات تحكم (Dashboards)توضح اتجاهات التجارة الإلكترونية وتأثيرها على المؤسسة.

1.4.4التفكير الابتكاري وحل المشكلات التقنية

إن إتقان هذه الأدوات ينمي مهارات التفكير الابتكاري لدى الطالب، مما يمكنه من:

- **حل المشكلات المرتبطة بالتكنولوجيا** :التعامل مع المعوقات التي تواجه التجارة الإلكترونية بأساليب برمجية حديثة.
- **المواكبة المستمرة** :الاطلاع على أحدث المستجدات في نظم معلومات الأعمال وتطبيقها في بيئة الأعمال الإلكترونية.

1.5الاتجاهات والقضايا المعاصرة في عالم الأعمال الرقمي

يشهد هذا المجال تطورات متسارعة تفرض تحديات وقضايا جديدة يجب على المنظمات أخذها في الاعتبار عند تصميم احتياجاتها من المعلومات.

1.5.1التحول نحو الأسواق والمنصات الرقمية

تغيرت طبيعة الأسواق من التقليدية إلى المنصات الرقمية التي تتيح التفاعل اللحظي بين البائع والمشتري. هذا التطور يتطلب فهماً عميقاً لـ:

- **سلوك المستهلك عبر الإنترنت** :كيف تؤثر التكنولوجيا على قرارات الشراء.
- **أنظمة إدارة علاقات العملاء :(CRM)** استخدام التكنولوجيا لتعزيز ولاء العملاء وتحسين تجربتهم.

1.5.2التحديات الأخلاقية والقانونية والأمنية

مع زيادة الاعتماد على التكنولوجيا، تبرز قضايا هامة تتعلق بـ:

- **خصوصية البيانات** :حماية معلومات العملاء والبيانات الاستراتيجية للمنظمة.
- **أمن المعاملات** :ضمان سلامة عمليات الدفع والتجارة الإلكترونية بين المنظمات.

1.6تقييم الفصل الأول والتمارين التطبيقية المتقدمة

يعد هذا القسم هو المختبر الحقيقي لقياس مدى تحقق مخرجات التعلم المستهدفة(ILOs) ، حيث يتم فيه الربط بين المعرفة النظرية والقدرة التحليلية والمهارة العملية.

1.6.1أولاً: وحدة التقييم المعرفي(Conceptual Assessment)

تستهدف هذه الوحدة قياس "المعرفة والفهم" وفقاً للمعايير الأكاديمية.

١. **التحليل المقارن** :صُغ مقالاً تحليلياً يوضح كيف يمكن لنظام "الأعمال الإلكترونية" أن يعمل كمحرك للاستدامة في المؤسسات المتوسطة، مع توضيح الفروق الجوهرية بينه وبين "التجارة الإلكترونية" من حيث التأثير على الهيكل التنظيمي.

٢. **تطور النظم** :ارسم مخططاً بيانياً يوضح مراحل تطور نظم معلومات الأعمال من مرحلة معالجة البيانات البسيطة وصولاً إلى الأنظمة الذكية المتكاملة، مع شرح دور كل مرحلة في دعم الوظائف من خلال الاعتماد على التطبيقات التكنولوجية.

1.6.2ثانياً: وحدة التحليل الاستراتيجي والتفكير النقدي

تستهدف قياس "المهارات الذهنية" والقدرة على "تحليل المعلومات من خلال تناول أبعادها المختلفة."

- **دراسة حالة (التحول الرقمي في المؤسسات المصرية)** :بالنظر إلى وضع التجارة الإلكترونية في مصر، حدد ثلاث فرص وثلاث معوقات تواجه الشركات المحلية عند تطبيق أنظمة إدارة علاقات العملاء (CRM).

- **سيناريو استراتيجي** :تخيل أنك منسق مقرر لإحدى المنظمات، وقد طُلب منك تقييم أثر استخدام التكنولوجيا في تحسين كفاءة العمليات الإدارية .كيف ستطبق أسس التفكير الابتكاري لحل مشكلة "مقاومة التغيير" لدى الموظفين التقليديين؟.

1.6.3ثالثاً: وحدة التطبيق العملي والنمذجة البرمجية(Python Lab)

تستهدف قياس "المهارات المهنية والعملية" وربطها بلغة البرمجة المقررة.

في هذا الجزء، سنبدأ بوضع اللبنات الأولى لكيفية "ترجمة المبادئ الإدارية إلى ممارسات تطبيقية في البرامج :

١. **تمرين المصفوفات:(Matrix Logic)**

- **المفهوم الإداري** :سجل مبيعات يومي لمتجر إلكتروني.
- **المهمة البرمجية** :صمم مصفوفة بسيطة بلغة **Python** تحتوي على (اسم المنتج، السعر، الكمية المباعة).
- **الهدف** :استنتاج إجمالي الأرباح اليومية بأسلوب علمي مدعم بالأدلة الرقمية.

حل التمرين:

أولاً: المنطق الإداري(Business Logic)

تخيل أنك تدير متجراً إلكترونياً لبيع ملحقات الحاسب الآلي في مصر. في نهاية اليوم، تحتاج إلى تقرير رقمي سريع يوضح أداء المبيعات بدلاً من مراجعة الفواتير يدوياً. المصفوفة هنا تعمل كـ "جدول بيانات" منظم يسهل معالجته حسابياً.

ثانياً: التنفيذ البرمجي بلغةPython

سنستخدم مكتبة **NumPy**، وهي المكتبة القياسية في علوم البيانات للتعامل مع المصفوفات.($Matrices$)

Python

```
import numpy as np
# 1. تصميم المصفوفة (اسم المنتج، السعر بالجنيه، الكمية المباعة)
# نستخدم مصفوفة تحتوي على بيانات المبيعات
# [السعر، الكمية] لكل منتج
sales_matrix = np.array([
    [150, 10],  # المنتج ١: سماعات رأس
    [450, 5],   # المنتج ٢: لوحة مفاتيح ميكانيكية
    [1200, 2],  # المنتج ٣: شاشة ٢٤ بوصة
    [300, 8]    # المنتج ٤: ماوس لاسلكي
])
# 2. حساب أرباح كل منتج (ضرب العمود الأول في العمود الثاني)
# المصفوفة الناتجة ستحتوي على (السعر * الكمية) لكل صف
products_revenue = sales_matrix[:, 0] * sales_matrix[:, 1]
# 3. استنتاج إجمالي الأرباح اليومية
total_daily_revenue = np.sum(products_revenue)
# عرض النتائج بأسلوب تنظيمي
print("--- تقرير المبيعات اليومي ---")
print(f"أرباح المنتجات على التوالي: {products_revenue} ج.م")
print(f"إجمالي دخل اليوم: {total_daily_revenue} ج.م")
```

شرح كود تحليل مبيعات المتجر (خطوة بخطوة)

١. استدعاء المكتبة(Library Import)

import numpy as np

- **الشرح** :نقوم باستدعاء مكتبة **NumPy**، وهي المكتبة الأقوى في بايثون للتعامل مع العمليات الحسابية والمصفوفات.
- **الهدف** :كلمة as np هي اختصار نستخدمه برمجياً لتسهيل استدعاء أوامر المكتبة لاحقاً بدلاً من كتابة الاسم كاملاً.

٢. بناء هيكل البيانات(Matrix Construction)

Python

```
sales_matrix = np.array([
    [150, 10],  # المنتج ١
    [450, 5],   # المنتج ٢
    [1200, 2],  # المنتج ٣
    [300, 8]    # المنتج ٤
])
```

- **الشرح** :هنا صممنا مصفوفة ثنائية الأبعاد .(2D Array) كل صف يمثل "منتجاً"، والعمود الأول يمثل "السعر"، والعمود الثاني يمثل "الكمية."

- **الرؤية الإدارية** :هذا الهيكل يحاكي جداول قواعد البيانات الرقمية؛ حيث يتم تنظيم البيانات في صفوف وأعمدة لضمان سهولة المعالجة والتحليل.

٣. المعالجة الحسابية(Vectorized Operations)

```
products_revenue = sales_matrix[:, 0] * sales_matrix[:, 1]
```

- **الشرح** :هذا السطر هو "قلب" العمليات الحسابية الذكية:
  - sales_matrix[:, 0]: تعني "اختر جميع الصفوف من العمود الأول" (عمود الأسعار).
  - sales_matrix[:, 1]: تعني "اختر جميع الصفوف من العمود الثاني" (عمود الكميات).
  - عامل الضرب :*يقوم بضرب كل سعر في الكمية المقابلة له بشكل متوازٍ.
- **الهدف** :الحصول على مصفوفة جديدة تحتوي على "إجمالي بيع كل منتج على حدة."

٤. تجميع النتائج(Aggregation)

```
total_daily_revenue = np.sum(products_revenue)
```

- **الشرح** :نستخدم الدالة np.sum لجمع كافة القيم الموجودة في مصفوفة أرباح المنتجات التي حسبناها في الخطوة السابقة.
- **الهدف** :استخراج الرقم النهائي الذي يهم المدير الاستراتيجي، وهو "إجمالي الدخل اليومي للمؤسسة."

٥. عرض التقارير (Output Formatting)

Python

```
print("--- تقرير المبيعات اليومي ---")
print(f"أرباح المنتجات على التوالي: {products_revenue} ج.م")
print(f"إجمالي دخل اليوم: {total_daily_revenue} ج.م")
```

- **الشرح**: نستخدم دالة الطباعة print مع خاصية f-string (حرف f قبل علامات التنصيص) لدمج المتغيرات الحسابية داخل النصوص بشكل أنيق.
- **الهدف**: تقديم المعلومات بأسلوب "تقرير إداري" واضح يسهل على متخذ القرار قراءته وتفسيره.

الخلاصة البرمجية لهذا التمرين:

استخدام المصفوفات يغني المدير عن كتابة "**حلقات تكرارية**" (Loops) معقدة؛ فبدلاً من حساب كل منتج يدوياً، تقوم بايثون بمعالجة آلاف الصفوف في جزء من الثانية بضغطة زر واحدة، وهذا هو جوهر **كفاءة العمليات الإدارية** التي نناقشها في الكتاب.

ثالثاً: التفسير العلمي والتحليلي(Analytical Interpretation)

وفقاً للمنهج العلمي المتبع في الكتاب، لا نكتفي بالرقم النهائي (8550ج.م)، بل نحلل دلالته الإدارية:

١. **كفاءة التخصيص** :نلاحظ من المصفوفة أن المنتج الثالث (الشاشة) رغم قلة كمية مبيعاته (2 فقط)، إلا أنه ساهم بنسبة كبيرة في الدخل (2400ج.م). هذا يوجه المدير للتركيز على "المنتجات عالية القيمة."

٢. **تحليل الدوران** :المنتج الأول (سماعات الرأس) يمتلك أعلى معدل دوران (10) قطع، مما يشير إلى طلب مرتفع يتطلب تأمين مخزون مستمر.

٣. **النمذجة الرياضية** :يمكن التعبير عن إجمالي الربح (R) كحاصل ضرب قياسي لمتجه الأسعار (P) ومتجه الكميات:(Q)

$$R = \sum_{i=1}^{n} P_i \cdot Q_i$$

رابعاً: التفسير الإداري للرقم (لماذا يهمنا؟)

في كتابنا، نحن لا ندرس الرياضيات لمجرد الحساب، بل لاتخاذ القرارات. الرقم النهائي يخبر المدير الاستراتيجي بـ:

- **حجم السيولة :(Cash Flow)** هذا هو المبلغ الإجمالي الذي دخل خزينة المتجر اليوم قبل خصم المصاريف.
- **تحقيق المستهدف :(KPIs)** هل هذا الرقم (مثلاً ٨٥٥٠) يقترب من الهدف اليومي للمتجر؟ إذا كان المستهدف ١٠,٠٠٠ ج.م، فإننا حققنا **85.5%**من الهدف.
- **تحديد الأولويات** :من خلال مراجعة الأرقام، نكتشف أن "الشاشة" و"الماوس" حققا نفس القيمة(2400) ، لكن الماوس استهلك جهداً لوجستياً أكبر لأنه تطلب تغليف وشحن ٨ قطع مقابل قطعتين فقط للشاشات.

٢. **تمرين تصميم التقارير:**

- باستخدام التكنولوجيا المتاحة، وضح كيف يمكن استخدام مكتبات بايثون مثل (Matplotlib) لعرض معلومات المبيعات وتفسيرها بأسلوب علمي يخدم متخذ القرار.

1.6.4رابعاً: وحدة التعلم الذاتي والبحث الأكاديمي

تستهدف تنمية "المهارات العامة والمنقولة" والحافز المستمر للتعلم الذاتي.

- **البحث الرقمي** :قم بزيارة "بنك المعرفة المصري" واستخرج دورية علمية حديثة تتحدث عن "التحديات الأمنية في التجارة بين المنظمات "B2B".
- **إدارة الوقت والعمل الجماعي** :قم بتقسيم زملائك إلى فرق عمل لتنفيذ مشروع مصغر حول "**نماذج الأعمال الإلكترونية في العصر الرقمي**"، مع تقديم عرض توضيحي (Presentation) يوضح قدرة الفريق على الإدارة الفعالة.

الفصل الثاني: التحول الرقمي واستراتيجيات المؤسسات

أهداف الفصل:

بنهاية هذا الفصل، يتوقع من الطالب أن يكون قادراً على:

١. تحليل مفهوم التحول الرقمي (Digital Transformation) كعملية تغيير شاملة لا تقنية فقط.
٢. استخدام الأدوات الاستراتيجية) مثل SWOT الرقمي (لتقييم الفرص والتهديدات في السوق الإلكتروني.
٣. تصميم مراحل بناء استراتيجية الأعمال الإلكترونية وضمان تكاملها مع أهداف المنظمة.
٤. إدراك دور "الاستراتيجية المعتمدة على البيانات" وكيفية استخدام البرمجة في دعم القرار الاستراتيجي.

موضوعات الفصل:

2.1 ماهية التحول الرقمي وأبعاده في المنظمات المعاصرة.
2.2 تحليل البيئة الرقمية والقوى التنافسية إطار (SWOT) المطور.
2.3 التخطيط الاستراتيجي للأعمال الإلكترونية (مراحل الصياغة والتنفيذ).
2.4 الاستراتيجيات الذكية: دور Python في تحليل الفجوات الاستراتيجية.
2.5 القضايا المعاصرة في استراتيجيات التحول الرقمي.
2.6 تقييم الفصل والتمارين التطبيقية.

تمهيد الفصل

لم يعد "التحول الرقمي" مجرد مصطلح تقني يعبر عن شراء أجهزة حاسوب حديثة أو إنشاء متجر إلكتروني، بل أصبح يمثل إعادة صياغة كاملة لنموذج العمل (Business Model) وثقافة المؤسسة. إن التحدي الاستراتيجي الذي يواجه مديري اليوم لا يكمن في "ماذا" نستخدم من تكنولوجيا، بل في "كيف" نوظف هذه التكنولوجيا لخلق قيمة استثنائية للعميل وتحقيق ميزة تنافسية مستدامة.

في هذا الفصل، سننتقل من التعريفات العامة إلى العمق الاستراتيجي؛ حيث سنحلل كيف يمكن للمنظمة أن تعيد تموضعها في سوق تتغير قواعده كل لحظة. سنناقش كيف تساهم لغات البرمجة والتحليل الرقمي في تحويل الرؤى الضبابية إلى استراتيجيات رقمية دقيقة مبنية على "البيانات الحية"، مما يمكن المؤسسة من استباق التهديدات واستغلال الفرص بكفاءة لا تضاهى.

2.1 ماهية التحول الرقمي وأبعاده في المنظمات المعاصرة

التحول الرقمي هو رحلة مستمرة تهدف إلى دمج التكنولوجيا الرقمية في كافة جوانب العمل، مما يؤدي إلى تغيير جوهري في كيفية إدارة العمليات وتقديم القيمة للعملاء.

2.1.1الركائز الأربع للتحول الرقمي

يتكون التحول الرقمي من أربعة أبعاد رئيسية يجب أن تعمل بانسجام:

١. **تحويل تجربة العميل** :استخدام القنوات الرقمية لفهم احتياجات العميل بعمق وتقديم تجربة شخصية.(Personalized Experience)

٢. **تحويل العمليات التشغيلية** :رقمنة العمليات الداخلية لزيادة الكفاءة وتقليل الهدر، وهو ما يربط مباشرة بكفاءة إدارة الأعمال الإلكترونية.

٣. **تحويل نموذج العمل** :استكشاف طرق جديدة لتحقيق الإيرادات عبر الإنترنت (مثل الاشتراكات الرقمية أو الأسواق المشتركة).

٤. **تحويل الثقافة التنظيمية** :إعداد الكادر البشري للتعامل مع التكنولوجيا وتبني عقلية التعلم المستمر.

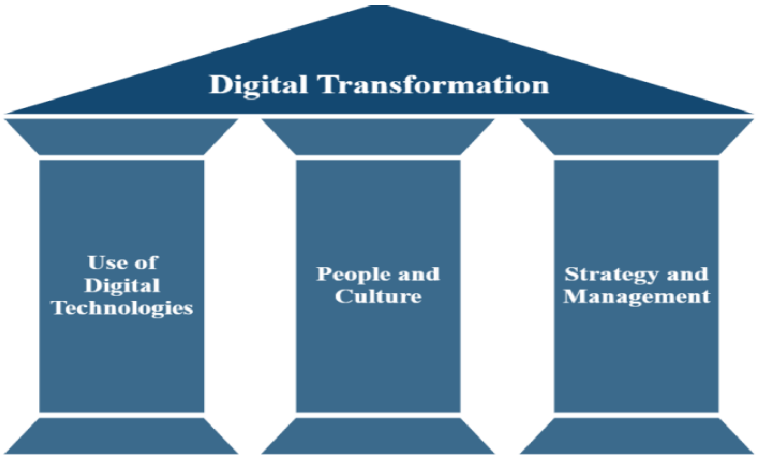

2.2تحليل البيئة الرقمية والقوى التنافسية (SWOT) الرقمي

عند بناء استراتيجية إلكترونية، يجب على المنظمة إجراء تحليل دقيق لبيئتها الداخلية والخارجية. وفي العصر الرقمي، يكتسب تحليل SWOT أبعاداً جديدة:

2.2.1نقاط القوة والضعف (البيئة الداخلية)

- **نقاط القوة** :امتلاك بنية تحتية تقنية قوية، كفاءة الكادر في لغات التحليل مثلPython ، جودة بيانات العملاء.
- **نقاط الضعف** :البيروقراطية الرقمية، فجوة المهارات التقنية، النظم البرمجية القديمة.(Legacy Systems)

2.2.2الفرص والتهديدات (البيئة الخارجية)

- **الفرص** :التوسع في أسواق عالمية، ظهور تقنيات الذكاء الاصطناعي، التوجه الحكومي نحو الشمول الرقمي (خاصة في مصر).
- **التهديدات** :الهجمات السيبرانية، سرعة ظهور منافسين رقميين جدد، التغير السريع في تشريعات حماية البيانات.

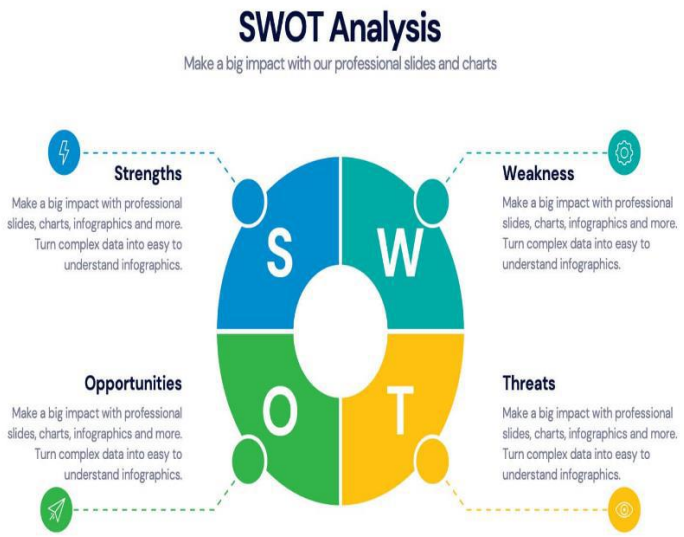

2.3التخطيط الاستراتيجي للأعمال الإلكترونية

يمر التخطيط الاستراتيجي للأعمال الإلكترونية بعدة مراحل تضمن أن الاستثمار في التكنولوجيا سيؤدي إلى نتائج ملموسة:

١. **صياغة الرؤية الرقمية** :أين تريد المنظمة أن تكون في الفضاء الرقمي بعد ٥ سنوات؟
٢. **تحليل الفجوة :(Gap Analysis)** الفرق بين الوضع التقني الحالي والوضع المنشود.
٣. **تحديد المبادرات الاستراتيجية** :اختيار المشروعات الرقمية ذات الأولوية مثلاً: إطلاق نظامCRM ، أو أتمتة سلاسل التوريد.
٤. **التنفيذ والرقابة** :متابعة مؤشرات الأداء الرقمية.(Digital KPIs)

2.4الاستراتيجيات الذكية: دور Python في أتمتة التحليل الاستراتيجي

بناءً على التوصيف الذي يهدف إلى "تصميم وتنفيذ أنظمة دعم القرار "، يمكن استخدام لغة **Python**كأداة استراتيجية فائقة من خلال:

2.4.1نمذجة مصفوفات النمو(Growth Matrices)

يمكن للطالب استخدام بايثون لبناء مصفوفات استراتيجية معقدة تعتمد على بيانات المبيعات الحية:

- **مصفوفة بوسطن :(BCG Matrix)** تُعد مصفوفة بوسطن (BCG Matrix)واحدة من أشهر وأقدم أدوات التحليل الاستراتيجي في عالم الأعمال الإلكترونية والتقليدية على حد سواء. تم تطويرها من قبل "مجموعة بوسطن الاستشارية"، وتستخدم لمساعدة الشركات على تخصيص مواردها وتحديد أي من منتجاتها يستحق الاستثمار وأيها يجب التخلص منه.

تعتمد المصفوفة على بُعدين أساسيين يتم وضعهما على المحاور:
معدل نمو السوق :(Market Growth Rate) (المحور الرأسي) ويعكس جاذبية الصناعة ومدى سرعة نموها.
الحصة السوقية النسبية (Relative Market Share): (المحور الأفقي) ويعكس قوة المنتج مقارنة بالمنافسين.

حيث تقوم بتصنيف منتجات المتجر الإلكتروني آلياً بناءً على معدل النمو وحصة السوق.

- **تحليل الاتجاهات :(Trend Analysis)** يُعد تحليل الاتجاهات أحد أقوى الأدوات في ترسانة مدير الأعمال الإلكترونية؛ فهو العلم الذي يسمح لنا بالنظر إلى الماضي لفهم الحاضر والتنبؤ بالمستقبل. في سياق كتابنا، ننتقل من مجرد رصد الأرقام اللحظية إلى فهم "المسار" الذي تسلكه المؤسسة.

١. المفهوم الإداري لتحليل الاتجاهات

هو أسلوب تحليل إحصائي يهدف إلى رصد النماذج أو الأنماط (Patterns)المتكررة في البيانات عبر فترات زمنية محددة (أيام، شهور، أو سنوات). في التجارة الإلكترونية، نستخدمه للإجابة على أسئلة استراتيجية مثل:

- هل مبيعاتنا في نمو مستمر أم أنها تتراجع تدريجياً؟
- هل هناك "موسمية (Seasonality) "في طلب العملاء؟
- ما هو حجم المبيعات المتوقع في الربع القادم بناءً على أداء السنوات الثلاث الماضية؟

٢. أنواع الاتجاهات الرئيسية

عند تحليل البيانات، نجد عادةً ثلاثة أنواع من المسارات:

- **الاتجاه التصاعدي :(Upward Trend)** يشير إلى نجاح الاستراتيجية وزيادة حصة السوق.
- **الاتجاه التنازلي :(Downward Trend)** جرس إنذار يشير إلى وجود خلل في المنتج، أو دخول منافس قوي، أو تغير في ذوق المستهلك.
- **الاتجاه الأفقي/المستقر :(Horizontal Trend)** يشير إلى مرحلة نضج المنتج وثبات الطلب.

٣. **التطبيق البرمجي باستخدام(Python (Predictive Power**

لغة **Python** توفر لنا مكتبات قوية (مثل Pandas و Matplotlib)لتحويل آلاف السجلات إلى خط اتجاه واضح.

Python

```
import matplotlib.pyplot as plt
import pandas as pd
# بيانات المبيعات الشهرية لمتجر إلكتروني عبر سنة كاملة
data = {
    'Month': range(1, 13),
    'Sales': [100, 120, 110, 150, 170, 160, 210, 230, 220, 250, 280, 300]
}
df = pd.DataFrame(data)
# رسم البيانات وخط الاتجاه
plt.figure(figsize=(10, 5))
plt.plot(df['Month'], df['Sales'], marker='o', label='المبيعات الفعلية')
# إضافة "خط اتجاه" بسيط (Trendline)
plt.title('تحليل اتجاه المبيعات السنوي – ٢٠٢٥')
plt.xlabel('الشهر')
plt.ylabel('حجم المبيعات (ألف جنيه)')
plt.grid(True)
plt.show()
```

٤. التفسير الاستراتيجي (من البيانات إلى القرار)

وفقاً للمنهج العلمي، لا يتوقف دور المدير عند رسم الخط، بل يتعداه إلى:

- **تحديد الفجوات** :إذا كان الاتجاه العام صاعداً ولكن شهر "أغسطس" شهد هبوطاً مفاجئاً، يبحث المدير عن السبب (هل هو عطل تقني في الموقع؟ أم مشكلة في شركات الشحن؟).
- **التنبؤ :(Forecasting)** باستخدام خوارزميات بايثون المتقدمة) مثل(Linear Regression ، يمكننا مد خط الاتجاه للمستقبل لتقدير المبيعات، مما يساعد في **كفاءة العمليات الإدارية** من خلال تأمين المخزون قبل نفاذه.
- **تحليل الموسمية** :رصد الاتجاهات يساعد في معرفة متى يجب تكثيف الحملات الإعلانية (مثلاً قبل الأعياد أو العودة للمدارس في مصر).

2.4.2تصميم تقارير الأداء الاستراتيجي

في بيئة الأعمال الإلكترونية، لم يعد المدير ينتظر "التقارير الشهرية" التقليدية؛ بل أصبح يعتمد على تدفقات لحظية للمعلومات تتيح له المناورة السريعة في سوق متقلب.

١. لوحات القيادة التفاعلية(Interactive Dashboards)

تُعد لوحات القيادة (Dashboards) هي "قمرة القيادة" للمدير الرقمي، حيث يتم برمجة واجهات برمجية (API) تربط بين مصادر البيانات المختلفة وعرضها بشكل بصري:

- **العرض اللحظي :(Real-time Monitoring)** تسمح التكنولوجيا بعرض مؤشرات الأداء الرئيسية (KPIs) مثل "معدل التحويل"، "حجم المبيعات اللحظي"، و"حالة الخوادم" لحظة بلحظة.
- **القدرة على التعمق :(Drill-down Capability)** الميزة الاستراتيجية هنا هي قدرة المدير على النقر فوق أي رقم إجمالي للوصول إلى التفاصيل (مثلاً: النقر على إجمالي المبيعات لرؤية أداء فرع معين أو منتج محدد).
- **تكامل الوظائف :**تربط هذه اللوحات بين الأداء المالي، والعمليات اللوجستية، ورضا العملاء في شاشة واحدة، مما يحقق رؤية شمولية للمنظمة.

٢. التحليل الرقمي للقرار وتقليل التحيز البشري

أحد أكبر تحديات الإدارة التقليدية هو "التحيز البشري (Human Bias) " الناتج عن العواطف أو الخبرات الشخصية المحدودة. هنا تتدخل التكنولوجيا بأسلوب علمي دقيق:

- **اتخاذ القرار المبني على الأدلة (Evidence-based Decision Making):** باستخدام لغة **Python** والمنطق الرياضي، يتم تحليل البدائل الاستراتيجية بناءً على مصفوفات الاحتمالات والعوائد المتوقعة، وليس فقط على "الحدس" الإداري.
- **التحليل المقارن الآلي :**تقوم الأنظمة البرمجية بمقارنة الأداء الفعلي بالمستهدفات التاريخية وبأداء المنافسين بشكل آلي، مما يعطي حكماً موضوعياً على كفاءة المنظمة.
- **تحديد الانحرافات الاستراتيجية :**برمجة تنبيهات ذكية (Alerts) تظهر فور خروج أي مؤشر أداء عن النطاق المسموح به، مما يقلل من زمن الاستجابة للأزمات ويحسن **كفاءة العمليات الإدارية.**

2.5القضايا المعاصرة في استراتيجيات التحول الرقمي

لا يتوقف التخطيط الاستراتيجي عند حدود التكنولوجيا، بل يمتد ليشمل أبعاداً إنسانية وأخلاقية وتنظيمية معقدة تضمن استدامة التحول.

2.5.1القيادة الرقمية(Digital Leadership)

تعد القيادة الرقمية المحرك الأساسي لنجاح استراتيجية الأعمال الإلكترونية .فالقائد الرقمي لا يكتفي بإدارة الموارد، بل يمتلك "رؤية تكنولوجية" تمكنه من:

- **استشراف المستقبل** :التنبؤ بالاتجاهات والتعرف على القضايا المعاصرة في العلوم التجارية قبل وقوعها.
- **تمكين فرق العمل** :تشجيع العمل الجماعي في تنفيذ مشاريع التجارة الإلكترونية ضمن فرق متعددة التخصصات.
- **تبني التفكير الابتكاري** :تطبيق أسس ومبادئ التفكير الابتكاري لحل المشاكل التقنية المعقدة.

2.5.2استراتيجية السيادة على البيانات(Data Sovereignty)

في بيئة الأعمال الإلكترونية، أصبحت البيانات هي "النفط الجديد ." وتتضمن الاستراتيجيات الحديثة قضايا هامة مثل:

- **أخلاقيات البيانات** :ضمان حماية خصوصية جمهور متنوع في بيئة الأعمال الإلكترونية.
- **التحليل الاستراتيجي** :استخدام لغة **Python**لتحليل المعلومات واستنتاج النتائج لدعم الاستراتيجية التنافسية.
- **إدارة المخاطر الرقمية** :تقييم التهديدات التي تفرضها المؤسسات الرقمية المنافسة في ضوء التحول الرقمي العالمي.

2.5.3فجوة المهارات والتعلم المستمر

تعتبر الفجوة بين التكنولوجيا المتاحة والمهارات البشرية من أكبر تحديات الاستراتيجية. لذا، يجب أن تتضمن الاستراتيجية:

- **الحافز المستمر للتعلم الذاتي** :تشجيع الكوادر على تطوير معارفهم وأفكارهم لمواكبة أحدث المستجدات.

تكييف البيئة التعليمية :ضمان تدريب الموظفين (بما في ذلك ذوي الاحتياجات الخاصة) على استخدام تطبيقات الحاسب الآلي وتكنولوجيا المعلومات في المجالات التجارية.

2.6تقييم الفصل الثاني: البنية التحتية للأعمال الإلكترونية

أولاً: الأسئلة المقالية (المهارات الذهنية والتحليلية)

١. **تحليل النظم** :قارن بين معمارية "العميل/الخادم " (Client/Server)ومعمارية "الحوسبة السحابية Cloud) " Computing).أيهما يوفر مرونة أكبر لشركة تجارة إلكترونية ناشئة في السوق المصري؟ ولماذا؟

٢. **استمرارية الأعمال** :ناقش أهمية وجود استراتيجية "التعافي من الكوارث (Disaster Recovery) "في بنية النظم. وكيف يمكن للفشل في إدارة البنية التحتية أن يؤدي إلى خسارة **الثقة والولاء الرقمي** للعملاء؟

٣. **تكامل الوظائف** :اشرح كيف يساهم الربط بين "بروتوكولات الشبكات" و"نظم قواعد البيانات" في تحقيق رؤية شاملة للمدير حول أداء المنظمة.

ثانياً: التمارين التطبيقية مختبر Python للمدير الرقمي

التمرين (١): محاكاة فحص حالة السيرفر System Health) Check)

السياق الإداري :كمدير، يجب أن تراقب أداء البنية التحتية لمنصتك. إذا تجاوزت نسبة استهلاك الذاكرة ٩٠٪، يجب أن يتخذ النظام قراراً إدارياً فورياً بتوزيع الأحمال.

المطلوب (خوارزمية ذهنياً):

صمم منطقاً برمجياً يختبر مصفوفة من "نسب استهلاك الخوادم". إذا وجد النظام خادماً يتجاوز حد الأمان، يقوم بإرسال تنبيه."Warning"

- **السؤال** :ما هي دالة الشرط (If Condition) التي ستستخدمها؟ وكيف تساعد هذه الأتمتة في تحسين **كفاءة العمليات الإدارية؟**

التمرين (٢): تحليل سرعة الاستجابة(Latency Analysis)

المطلوب (تحليل بيانات):

لديك مصفوفة ببيانات سرعة استجابة الموقع (بالميلي ثانية) لجمهور متنوع في محافظات مختلفة.

- **السؤال** :كيف تستخدم مكتبة **Pandas**(التي سنتوسع فيها لاحقاً) لحساب "متوسط سرعة الاستجابة"؟ وهل تعتبر المتوسط وحده كافياً لاتخاذ قرار بتطوير الخوادم أم يجب النظر للقيم الشاذة (Outliers)؟

ثالثاً: تمارين دراسة الحالة(Problem Solving)

الحالة :شركة شحن إلكترونية مصرية تعاني من بطء شديد في تحديث بيانات الشحنات خلال ساعات الذروة، مما أدى لزيادة شكاوى العملاء.

المطلوب :اقترح حلاً تقنياً–إدارياً يتضمن:

١. تطوير **نظام قواعد البيانات** الموزعة.
٢. تحسين **النطاق الترددي (Bandwidth)** لاستيعاب الجمهور المتنوع.
٣. كيف يمكن للمنهج العلمي في تحليل "سجلات الخادم (Server Logs)" أن يحدد سبب المشكلة بدقة؟

الفصل الثالث: نماذج الأعمال الإلكترونية في العصر الرقمي

أهداف الفصل:

بنهاية هذا الفصل، يتوقع من الطالب أن يكون قادراً على:

- التعرف على نماذج الأعمال الإلكترونية وتطبيق المفاهيم المتعلقة بالأسواق الإلكترونية.
- فهم سلوك المستهلك عبر الإنترنت وكيفية إدارة علاقات العملاء ضمن هذه النماذج.
- تحليل دراسات حالة متعددة لمنظمات أعمال رائدة في كيفية استخدامها للتكنولوجيا.
- ترجمة المبادئ النظرية لنماذج الأعمال إلى ممارسات تطبيقية باستخدام لغة **Python**.

موضوعات الفصل:

3.1 تصنيفات نماذج الأعمال الإلكترونية (B2B, B2C, C2C, G2B).

3.2 نماذج الإيرادات في البيئة الرقمية.(Revenue Models)

3.3 الأسواق الإلكترونية وتجارة التجزئة الرقمية.

3.4 دراسات حالة للمنظمات الرائدة في بيئة التجارة الإلكترونية.

3.5 النمذجة المنطقية: استخدام Python في محاكاة نماذج التبادل التجاري.

3.6 تقييم الفصل والتمارين التطبيقية.

تمهيد الفصل

يمثل نموذج العمل (Business Model) العقل المدبر لأي مؤسسة رقمية؛ فهو الذي يحدد كيف تخلق المنظمة قيمة لعملائها وكيف تستخلص منها الأرباح في ظل التحول الرقمي العالمي .إن الانتقال من النماذج التقليدية إلى النماذج الإلكترونية لا يعني فقط تغيير وسيلة البيع، بل يعني إعادة هندسة العلاقة بين المنتج والمستهلك.

سنتناول في هذا الفصل تفصيلاً دقيقاً لكل نموذج، بدءاً من التجارة بين المنظمات (B2B) التي تمثل العصب الرئيسي للاقتصاد الرقمي، وصولاً إلى التجارة بين المستهلكين .(C2C) كما سنحلل كيف تساهم التكنولوجيا في تغيير طريقة قيام المنظمات بالأعمال، مع التركيز على دور لغة Python في بناء "خوارزميات التوصية" التي تعد المحرك السري لنجاح نماذج الأعمال الكبرى.

3.1 تصنيفات نماذج الأعمال الإلكترونية

تتعدد نماذج الأعمال بناءً على طبيعة الأطراف المتفاعلة في السوق الرقمي، وسنقوم بتشريح كل نموذج بأسلوب أكاديمي موسع:

3.1.1 نموذج التجارة بين المنظمات(Business-to-Business - B2B)

يعد هذا النموذج الأضخم من حيث حجم المعاملات المالية عالمياً. ويركز المقرر على فهم التكامل الإلكتروني بين المنظمات.

- الخصائص :معاملات معقدة، فترات تعاقد طويلة، وأتمتة كاملة لسلاسل التوريد.
- التكنولوجيا المستخدمة :أنظمة التبادل الإلكتروني للبيانات (EDI)والمنصات الوسيطة.
- دور بايثون :برمجة واجهات الربط (APIs) لضمان انسيابية البيانات بين خوادم الشركات المختلفة.

3.1.2 نموذج التجارة من المنظمة للمستهلك(Business-to-Consumer - B2C)

وهو النموذج الأكثر شيوعاً لدى الجمهور، حيث تبيع الشركات منتجاتها مباشرة للمستهلك النهائي.

- التركيز الاستراتيجي :تجربة المستخدم(UX) ، أنظمة إدارة علاقات العملاء(CRM) ، وسلوك المستهلك عبر الإنترنت.
- أمثلة :المتاجر الإلكترونية الكبرى (مثل أمازون ونون).

3.1.3 نموذج التجارة بين المستهلكين (Consumer-to-Consumer - C2C)

يتيح هذا النموذج للأفراد بيع المنتجات لبعضهم البعض عبر منصات وسيطة.

- التحديات :الثقة، تأمين المعاملات المالية، والتحكيم في النزاعات.

3.2 نماذج الإيرادات في البيئة الرقمية

كيف تحقق المنظمات الإلكترونية أرباحها؟ سنقوم بتحليل كل نموذج وملاءمته التكنولوجية:

١. نموذج المبيعات المباشرة :الربح من بيع السلع والخدمات.

٢. نموذج الاشتراكات :الدفع الدوري مقابل الوصول للخدمة) مثل البرمجيات كخدمة.(SaaS
٣. نموذج الإعلان الإلكتروني :عرض المساحات الإعلانية لجمهور متنوع.
٤. نموذج العمولات :الربح من تسهيل المعاملات بين الأطراف الأخرى (Brokerage Model).

3.3الأسواق الإلكترونية وتجارة التجزئة الرقمية

تمثل الأسواق الإلكترونية (E-Marketplaces) البيئة المكانية الافتراضية التي تلتقي فيها قوى العرض والطلب. إن فهم ديناميكيات هذه الأسواق يعد ضرورة قصوى لتحليل نماذج الأعمال الناجحة.

3.3.1هيكلية السوق الإلكتروني ومكوناته

يتكون السوق الرقمي من عناصر مترابطة تضمن كفاءة التبادل:

- المنصة :(The Platform) هي البنية التحتية البرمجية التي تستضيف المعاملات وتدير قواعد البيانات.
- الواجهة :(The Front-end) بوابة العميل التي تشمل محركات البحث، سلال التسوق، وبوابات الدفع.

- العمليات الخلفية :(The Back-end) تشمل إدارة المخازن، التنبؤ بالطلب، والربط مع شركات اللوجستيات.
- الوسطاء الرقميون :الكيانات التي تقدم خدمات القيمة المضافة مثل تأمين الدفع أو التحقق من جودة السلع.

3.3.2تجارة التجزئة الرقمية(E-Retailing)

شهدت تجارة التجزئة تحولاً جذرياً بفضل التكنولوجيا، حيث انتقلت من المتاجر المادية إلى المتاجر الافتراضية.(Virtual Stores)

- تحديات التجزئة الرقمية :إدارة المرتجعات، الحفاظ على ولاء العميل في ظل سهولة المقارنة السعرية، وضمان أمن البيانات الشخصية.
- الفرص :القدرة على تطبيق استراتيجيات "التسعير الديناميكي" بناءً على خوارزميات تحليل البيانات لحظة بلحظة.

3.4دراسات حالة للمنظمات الرائدة في بيئة التجارة الإلكترونية

لتحقيق الفهم العميق، سنقوم بتحليل كيف استخدمت كبرى الشركات التكنولوجيا لتغيير قواعد اللعبة الإدارية.

3.4.1حالة شركة أمازون :(Amazon) نموذج التوسع والابتكار

تعتبر أمازون الحالة الدراسية الأهم في إدارة الأعمال الإلكترونية:

- الاستراتيجية :التحول من متجر للكتب إلى "متجر كل شيء" عبر استغلال البنية التحتية التقنية.(AWS)
- الابتكار التقني :استخدام الذكاء الاصطناعي في "نظم التوصية " (Recommendation Systems)التي تساهم بنسبة ضخمة من إجمالي المبيعات.
- اللوجستيات الرقمية :أتمتة المخازن بالكامل لضمان سرعة التوصيل، وهو ما يحقق كفاءة العمليات الإدارية المذكورة في التوصيف.

3.4.2حالة شركة نون :(Noon) التجارة الإلكترونية في المنطقة العربية ومصر

دراسة واقع التجارة الإلكترونية في مصر يتطلب تحليل منصات مثل نون:

- المعوقات المحلية :تحديات الدفع عند الاستلام، الثقافة الاستهلاكية، والبنية التحتية اللوجستية في المحافظات.
- الفرص :التوجه نحو الشمول المالي وزيادة نسبة مستخدمي الهواتف الذكية.

3.5 النمذجة المنطقية: استخدام Python في محاكاة نماذج التبادل

بما أن المخرجات التعليمية تستهدف "تصميم وتنفيذ تطبيقات الأعمال الإلكترونية"، سنشرع في شرح كيفية بناء نموذج برمجي:

3.5.1 برمجة منطق التبادل(Transaction Logic)

يمكن استخدام لغة Python لنمذجة منطق العمليات التجارية:

- استخدام القوائم والمصفوفات :لتمثيل سلة المشتريات (Shopping Cart) وحساب الضرائب والخصومات آلياً.
- محاكاة سلوك المستهلك :بناء خوارزمية بسيطة تحلل تفضيلات العميل السابقة لترشيح منتجات جديدة، مما يترجم المبادئ النظرية إلى ممارسات تطبيقية.

Python

```
# نموذج بسيط لمحاكاة نموذج إيرادات الاشتراكات

def calculate_revenue(subscribers, monthly_fee):

    return subscribers * monthly_fee


current_subscribers = 5000

fee = 100 # بالجنيه المصري

print(f"إجمالي الإيرادات الشهرية المتوقعة:
{calculate_revenue(current_subscribers, fee)}")
```

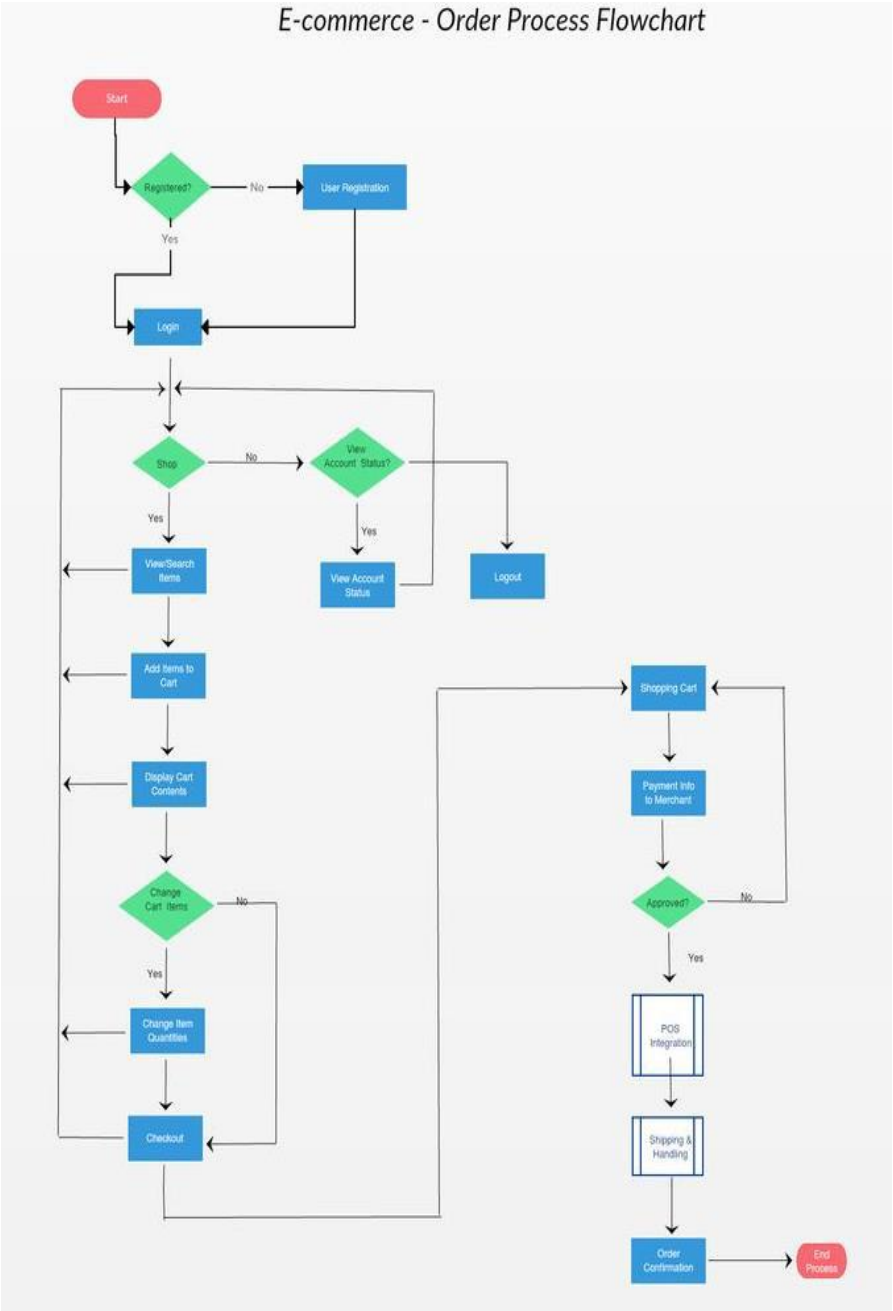
E-commerce - Order Process Flowchart
Start
Registered?
No
User Registration
Yes
Login
Shop
No
View Account Status?
Yes
View Account Status
Logout
Yes
View/Search Items
Add Items to Cart
Display Cart Contents
Change Cart Items
No
Yes
Change Item Quantities
Checkout
Shopping Cart
Payment Info to Merchant
Approved?
No
Yes
POS Integration
Shipping & Handling
Order Confirmation
End Process

Python

```
# كود بايثون بسيط لتصنيف العملاء بناءً على حجم المشتريات

def categorize_customer(spend):

    if spend > 10000: return "VIP"

    elif spend > 5000: return "Gold"

    else: return "Regular"


customers_data = [4500, 12000, 7500, 3000]

categories = [categorize_customer(s) for s in
customers_data]

print(f"تصنيف العملاء: {categories}")
```

3.6 تقييم الفصل الثالث: تطبيقات نماذج الأعمال

١. تحليل مقارن :قارن بين نموذج B2B ونموذج B2C من حيث تعقيد العمليات الإدارية وحجم التكنولوجيا المطلوبة.

٢. تفكير ابتكاري :اقترح نموذج عمل إلكتروني جديد يحل مشكلة لوجستية في السوق المصري، موضحاً كيف ستستخدم التكنولوجيا لدعمه.

٣. تطبيق برمجى :صف كيف يمكن استخدام مصفوفات بايثون لتخزين "سلة مشتريات" لعميل، وكيف ستحسب إجمالي القيمة والضرائب آلياً.

الفصل الرابع: البنية التحتية التقنية للأعمال الإلكترونية

أهداف الفصل:

بنهاية هذا الفصل، يتوقع من الطالب أن يكون قادراً على:

- فهم المكونات المادية والبرمجية والشبكية التي تشكل البنية التحتية للأعمال الإلكترونية.
- استيعاب المفاهيم التقنية المتقدمة مثل الحوسبة السحابية **(Cloud Computing)** وخوادم الويب.
- تحليل التحديات الأمنية والتقنية التي تواجه البنية التحتية في ضوء التحول الرقمي العالمي.
- استخدام لغة **Python** في فهم منطق عمل الشبكات وإدارة الموارد التقنية.

موضوعات الفصل:

4.1 مكونات البنية التحتية للأعمال الإلكترونية.

4.2 شبكات الاتصال والإنترنت (البروتوكولات والمعايير).

4.3 خوارزميات إدارة البيانات والبحث) الارتباط بـ.(Python

4.4 الحوسبة السحابية (Cloud Computing) ومستقبل النظم المتكاملة.

4.5 أمن البنية التحتية والوقاية من التهديدات الرقمية.

4.6 تقييم الفصل والتمارين التطبيقية.

تمهيد:

إذا كانت الأعمال الإلكترونية هي الروح التي تمنح المنظمة رؤيتها وأهدافها، فإن البنية التحتية التقنية هي الجسد الذي يحول تلك الرؤية إلى واقع ملموس. تمثل هذه البنية المزيج المعقد والمتناغم من الأجهزة **(Hardware)**، البرمجيات**(Software)** ، والشبكات **(Networks)** التي تتيح تدفق المعلومات بصورة متسارعة وآمنة بين المنظمة وعملائها. إن المدير الرقمي الناجح لا ينظر إلى التكنولوجيا كعبء تقني، بل يدرك تمام الإدراك أن كفاءة العمليات الإدارية التي ناقشناها في **الفصل الثاني** تعتمد بشكل مباشر على استقرار وقوة هذه البنية التحتية.

الربط بين الاستراتيجية والبناء التقني

في الفصول السابقة، وتحديداً في **الفصل الثالث**، تناولنا نماذج الأعمال الإلكترونية **(B2B, B2C).** وهنا يأتي دور البنية التحتية كحامل لهذه النماذج؛ فبدون خوادم ويب قوية وشبكات فائقة السرعة، لن تتمكن المنظمة من تنفيذ استراتيجية "الوصول العالمي" أو تقديم "تجربة عميل" متميزة. إن هذا الفصل يفكك "الصندوق الأسود" للتكنولوجيا لنفهم كيف يمكن للموارد التقنية أن تدعم نموذج العمل الذي تم اختياره، وكيف يتحول "المخطط النظري" للاستراتيجية إلى "بروتوكولات" برمجية وعمليات تقنية حقيقية.

من تدفق البيانات إلى اتخاذ القرار

سنتعلم في صفحات هذا الفصل كيف تنتقل البيانات عبر المحيطات والقارات في أجزاء من الثانية، وكيف تعمل الخوادم الموزعة على معالجة آلاف الطلبات المتزامنة دون توقف. هذا الفهم التقني ضروري للتمهيد لما سنناقشه في **الفصل التاسع** و**العاشر** حول أمن المعلومات والتحديات القانونية؛ إذ لا يمكن حماية ما لا نفهم كيفية عمله. إن البنية التحتية المستقرة هي الضمانة الوحيدة لسلامة المعاملات المالية والبيانات الشخصية للعملاء، وهي الركيزة التي سيبني عليها الطالب في **الفصل الثاني عشر** مهاراته في تحليل البيانات الضخمة.

لغة Python كأداة رقابة إدارية

والأهم من ذلك، سنرى في هذا الجزء كيف توفر لغة **Python** الأدوات اللازمة للمدير العصري لمراقبة هذه البنية وتحليل كفاءتها. لن يقتصر دور الطالب على فهم المكونات، بل سيتعلم كيف يكتب أكواداً برمجية تراقب استقرار "الخادم" وتحلل "سرعة استجابة الموقع". هذا التكامل يحول المبادئ النظرية لنظم المعلومات إلى ممارسات تطبيقية تخدم المنظمة، ويؤهل الدارس ليكون "مديراً تكنولوجياً" قادراً على استنتاج النتائج بأسلوب علمي مدعم بالأدلة الرقمية، وهو ما يمثل جوهر المنهجية التي يتبناها هذا الكتاب.

4.1 مكونات البنية التحتية للأعمال الإلكترونية

تتكون البنية التحتية من عدة طبقات متكاملة تضمن استمرارية الأعمال الرقمية:

4.1.1المكونات المادية(Hardware)

تشمل الأجهزة الملموسة التي تستضيف البيانات والبرمجيات:

- **الخوادم :(Servers)** أجهزة حاسوب فائقة القدرة تستضيف مواقع التجارة الإلكترونية وقواعد البيانات.
- **أجهزة الشبكات :**مثل الموجهات **(Routers)** والمبدلات **(Switches)**التي تدير حركة مرور البيانات.
- **أجهزة المستخدم النهائي :**الحواسيب والهواتف الذكية التي تتيح للجمهور المتنوع الوصول للخدمة.

4.1.2المكونات البرمجية(Software)

تتمثل في الأنظمة التي تدير الأجهزة وتنفذ المهام الإدارية:

- **أنظمة التشغيل :**مثل **Linux** و**Windows Server.**

- **برمجيات الخوادم :(Web Servers)** مثل **Apache** و **Nginx** التي تعالج طلبات المتصفحات.
- **أنظمة إدارة قواعد البيانات :(DBMS)** لتخزين بيانات العملاء وسجلات المبيعات.

4.2شبكات الاتصال والإنترنت (البروتوكولات والمعايير)

تعتمد التجارة الإلكترونية على بروتوكولات عالمية موحدة تضمن التفاهم بين الأجهزة المختلفة:

١. **بروتوكول :TCP/IP** الأساس التقني الذي يقوم عليه الإنترنت لنقل البيانات.

٢. **بروتوكول :HTTP/HTTPS** المسؤول عن نقل صفحات الويب بشكل آمن، وهو ضروري لحماية معاملات التجارة الإلكترونية.

٣. **عناوين IP ونظام أسماء النطاقات :(DNS)** الذي يحول الأسماء مثل **(www.noon.com)** إلى عناوين رقمية تفهمها الآلة.

4.3خوارزميات إدارة البيانات والبحث الارتباط بـ(Python)

هذا الجزء يشرح كيف تدير بايثون البنية التحتية:

4.3.1إدارة الموارد باستخدام المصفوفات(Matrices)

في بيئة الأعمال الإلكترونية، يتم تمثيل "حركة المرور **(Traffic)** " أو "سعة الخادم" في شكل مصفوفات رقمية .يمكن استخدام بايثون لتحليل هذه المصفوفات لمعرفة أوقات الذروة في المتجر الإلكتروني وتوزيع الموارد بشكل آلي لضمان عدم توقف الموقع.

4.3.2خوارزميات البحث داخل قواعد البيانات

تُعد خوارزميات البحث هي المحرك الخفي وراء نجاح كبرى منصات الأعمال الإلكترونية؛ ففي بيئة رقمية تتسم بضخامة البيانات**(Big Data)** ، يصبح الفارق بين إتمام عملية البيع أو فقدان العميل هو "أجزاء من الثانية". إن استخدام لغة **Python**في هذا السياق يتجاوز مجرد كتابة كود، بل يمتد لتصميم "أنظمة ذكية" تترجم احتياجات العميل المبهمة إلى نتائج دقيقة وفورية.

إليك توسعاً في كيفية مساهمة بايثون في تحسين كفاءة العمليات الإدارية والتجارية من خلال خوارزميات البحث:

١. تصميم خوارزميات البحث المنطقي(Logical Search)

تسمح بايثون للمديرين والمطورين بتنفيذ خوارزميات تتجاوز البحث التقليدي عن "الكلمات" لتصل إلى البحث عن "المعاني" و"الارتباطات."

- **البحث الثنائي :(Binary Search)** في المصفوفات المرتبة للبيانات، تضمن بايثون الوصول للمنتج عبر تقسيم مساحة البحث للنصف في كل خطوة، مما يقلل الوقت المطلوب من **O(n)** إلى **O(log n).**
- **البحث التقريبي :(Fuzzy Search)** باستخدام مكتبات مثل **TheFuzz**أو **RapidFuzz**في بايثون، يمكن للمتجر الإلكتروني العثور على المنتج حتى لو أخطأ العميل في كتابة الاسم، مما يحافظ على استمرارية رحلة العميل ويقلل من معدلات الارتداد **(Bounce Rate).**

٢. تحسين كفاءة العمليات الإدارية عبر "الفهرسة(Indexing) "

إدارياً، لا يمكن للنظام فحص كل منتج في قاعدة البيانات عند كل طلب بحث؛ فهذا يهدر موارد الخوادم ويبطئ العمليات.

- **هياكل البيانات المتقدمة :**توفر بايثون "القواميس "

(Dictionaries)و"مجموعات البيانات **(Sets) "**التي تعتمد على

تقنية **Hashing**، مما يجعل زمن الوصول للمعلومة ثابتاً تقريباً بغض النظر عن حجم البيانات.

- **الأثر الإداري :**تقليل الحمل على البنية التحتية التقنية (التي ناقشناها في الفصل الرابع)، مما يعني تكاليف تشغيل أقل وقدرة أكبر على معالجة آلاف الطلبات المتزامنة في أوقات الذروة.

٣. الربط بين البحث المتقدم والذكاء الاصطناعي (AI-Driven Search)

في المستويات المتقدمة التي يتناولها **الفصل الثاني عشر**، لا تكتفي بايثون بالبحث النصي، بل تستخدم خوارزميات "البحث الشعاعي" **(Vector Search):**

- **تحويل المنتجات إلى مصفوفات رقمية :**يتم تمثيل كل منتج كمتجه **(Vector)**في مساحة متعددة الأبعاد. عندما يبحث العميل، تقوم بايثون بحساب "تشابه الجيب تمام **(Cosine Similarity)** " للعثور على أقرب المنتجات لتفضيلاته.

- **الهدف التجاري :**تحسين تجربة المستخدم عبر تقديم نتائج "ذات صلة" وليس فقط "مطابقة حرفياً"، وهو ما يرفع من معدلات التحويل **(Conversion Rate).**

٤. تطبيق عملي بـ Python: خوارزمية البحث المصفى(Filtering)

تخيل مصفوفة تحتوي على ١٠,٠٠٠ منتج، وتريد فلترتها بناءً على السعر والتقييم لضمان أفضل تجربة للعميل:

Python

```
import numpy as np

# مصفوفة المنتجات: [المعرف، السعر، التقييم]
products_data = np.array([
    [101, 500, 4.5],
    [102, 1200, 4.8],
    [103, 300, 3.9],
    [104, 800, 4.2]
])

# خوارزمية بحث سريع للمنتجات التي سعرها أقل من ٦٠٠ وتقييمها أعلى من ٤
mask = (products_data[:, 1] < 600) &
(products_data[:, 2] > 4)
search_results = products_data[mask]

print(f"المنتجات المقترحة للعميل: {search_results[:, 0]}")
```

الأهمية العلمية للكود:

هذا الكود يطبق مفهوم **"Boolean Indexing"**، حيث تتم معالجة المصفوفة بالكامل دفعة واحدة **(Vectorization)** بدلاً من فحص كل عنصر على حدة. إدارياً، هذا يعني أن النظام سيستجيب للعميل في ميكرو-ثانية، مما يعزز صورة المؤسسة ككيان تقني كفء.

Python

```
# كود بسيط لمحاكاة التحقق من توفر الخادم (Server Status)
import random

def check_server_health():
    # محاكاة لنسبة استهلاك المعالج (CPU Usage)
    cpu_usage = random.randint(10, 100)
    if cpu_usage > 90:
        return "تحذير: ضغط عالي على الخادم!"
    else:
        return "حالة الخادم: مستقرة"

print(check_server_health())
```

4.4الحوسبة السحابية (Cloud Computing) ومستقبل النظم

أصبح التحول الرقمي العالمي يعتمد بشكل كلي على "السحابة."

- **التعريف :**هي توفير موارد تقنية (خوادم، تخزين، برامج) حسب الطلب عبر الإنترنت دون الحاجة لامتلاك بنية تحتية مادية ضخمة.
- **المزايا الإدارية :**تقليل التكاليف الرأسمالية، المرونة في التوسع (Scalability)، وسهولة التعاون في مشاريع التجارة الإلكترونية ضمن فرق عمل.

4.5أمن البنية التحتية والوقاية من التهديدات الرقمية

تُعد حماية البنية التحتية للأعمال الإلكترونية من القضايا المعاصرة الأكثر حرجاً؛ إذ أن كفاءة العمليات الإدارية والتجارية تنهار تماماً في حال حدوث اختراق أمني. يتطلب الأمن الرقمي بناء "حصون متعددة الطبقات" لحماية بيانات المنظمة وخصوصية جمهورها المتنوع.

4.5.1ركائز أمن المعلومات(CIA Triad)

تعتمد استراتيجية الأمن على تحقيق ثلاثة أهداف رئيسية:

١. **السرية :(Confidentiality)** ضمان عدم وصول البيانات إلا للأشخاص المصرح لهم فقط، وهو أمر حيوي في التعامل مع تقارير منظمات الأعمال الحساسة.
٢. **النزاهة :(Integrity)** التأكد من أن البيانات لم يتم تعديلها أو العبث بها أثناء الانتقال، خاصة في المعاملات المالية للتجارة الإلكترونية.
٣. **التوافر :(Availability)** ضمان استمرارية عمل النظم والمنصات الرقمية وعدم توقفها أمام الجمهور.

4.5.2تقنيات الحماية والدفاع الرقمي

تستخدم المؤسسات تطبيقات تكنولوجية متقدمة لتأمين بنيتها التحتية، ومن أبرزها:

- **التشفير :(Encryption)** تحويل البيانات إلى رموز غير مفهومة لحمايتها أثناء النقل) مثل بروتوكول.**(HTTPS**
- **الجدران النارية :(Firewalls)** أنظمة تراقب حركة المرور الصادرة والواردة لمنع الدخول غير المصرح به للمؤسسة.

- **نظم كشف التسلل :(IDS)** أدوات ذكية تراقب الأنشطة المشبوهة داخل الشبكة وتصدر تقارير فورية.

4.5.3دور Python في الأمن السيبراني

تُعد لغة **Python**الخيار الأول لخبراء الأمن نظراً لقدرتها على التعامل مع الخوارزميات الأمنية المعقدة. يمكن استخدامها في:

- **أتمتة فحص الثغرات :**كتابة خوارزميات برمجية تفحص المنافذ المفتوحة في خوادم المؤسسة لضمان تكاملها الأمني.
- **تشفير البيانات :**استخدام مكتبات بايثون لتشفير سجلات العملاء قبل تخزينها في المصفوفات وقواعد البيانات.
- **تحليل السجلات :(Log Analysis)** معالجة مصفوفات البيانات الضخمة التي تسجل حركة الدخول لاستنتاج أي هجوم محتمل بأسلوب علمي مدعم بالأدلة.

4.6تقييم الفصل الرابع: التحدي التقني

يهدف هذا التقييم إلى قياس المهارات الذهنية والعملية المرتبطة بالبنية التحتية للأعمال الإلكترونية:

١. **تحليل نقدي :**ناقش أثر "الحوسبة السحابية" في تحسين كفاءة العمليات الإدارية للمؤسسات الناشئة في مصر، وكيف تساهم في تقليل التكاليف التقنية.

٢. **تفكير ابتكاري :**صمم مخططاً لبنية تحتية آمنة لمتجر إلكتروني يخدم جمهوراً متنوعاً، موضحاً كيف ستطبق "التشفير" لحماية خصوصية بياناتهم.

٣. **تطبيق برمجى:(Python Lab)**

- **المهمة :**اكتب كوداً بسيطاً بلغة بايثون يقوم بمحاكاة "التحقق من كلمة المرور **(Password Validator) "**لضمان حماية الدخول لنظام إدارة علاقات العملاء.**(CRM)**
- **الهدف :**تطبيق أسس التفكير الابتكاري في حل المشاكل المرتبطة بتطبيقات التكنولوجيا.

الفصل الخامس: الأسواق الإلكترونية والمنصات الرقمية

أهداف الفصل:

بنهاية هذا الفصل، يتوقع من الطالب أن يكون قادراً على:

- التعرف على نماذج الأعمال الإلكترونية وتطبيق المفاهيم المتعلقة بالأسواق الإلكترونية.
- فهم آليات عمل الأسواق الرقمية وتجارة التجزئة الإلكترونية وسلوك المستهلك داخلها.
- تقييم أثر استخدام التكنولوجيا في تحسين كفاءة العمليات التجارية بين المنظمات **(B2B)** والعملاء.
- استخدام لغة **Python** في بناء منطق "الوساطة الرقمية" وتحليل بيانات الأسواق المفتوحة.

موضوعات الفصل:

5.1 طبيعة وهيكل الأسواق الإلكترونية.(E-Marketplaces)

5.2 اقتصاديات المنصات الرقمية.(Platform Economics)

5.3 آليات التسعير والمزادات الإلكترونية.

5.4 دور الوساطة الرقمية (Cybermediation) وإعادة الوساطة.

5.5 محاكاة السوق: استخدام Python في تحليل الأسواق التنافسية.

5.6 تقييم الفصل والتمارين التطبيقية.

تمهيد:

تمثل الأسواق الإلكترونية **(E-Marketplaces)** حجر الزاوية في الاقتصاد الرقمي الحديث؛ فهي لم تعد مجرد واجهات برمجية للعرض والطلب أو مواقع بسيطة للبيع والشراء، بل تحولت إلى "أنظمة بيئية **" (Ecosystems)**فائقة التعقيد. هذه الأنظمة تجمع في طياتها مزيجاً من المشترين، البائعين، والمزودين التقنيين، بالإضافة إلى وسطاء الدفع والخدمات اللوجستية، مما يخلق شبكة من المصالح المتبادلة التي تعمل بتناغم رقمي تام. إن التحول من الأسواق التقليدية المادية إلى المنصات الرقمية لم يكن مجرد تغيير في "المكان"، بل كان "تغييراً جذرياً" في جوهر ممارسة الأعمال، حيث تلاشت الحدود الجغرافية والزمنية، وأصبح العالم سوقاً واحدة مفتوحة على مدار الساعة.

في **الفصل الرابع**، قمنا بتفكيك المكونات المادية والبرمجية التي تشكل البنية التحتية. والآن، ننتقل في هذا الفصل لرؤية كيف تعمل تلك "الجسور التقنية" في خلق "الفضاء السوقي". إذا كانت الشبكات والخوادم هي الطرق والجسور، فإن الأسواق الإلكترونية هي "الميادين والساحات" التي تتم فيها المعاملات. نحن نربط هنا بين استراتيجيات التحول الرقمي التي درسناها في **الفصل الثاني** وبين تطبيقها الفعلي؛ فالسوق الإلكتروني هو المختبر الحقيقي الذي تُختبر فيه صحة الرؤية الاستراتيجية للمنظمة وقدرتها على المنافسة في بيئة تتسم بالشفافية المعلوماتية المطلقة.

سنقوم في هذا الفصل بتشريح مكونات السوق الإلكتروني بدقة، وسنحلل كيف ساهمت التكنولوجيا في خفض "تكاليف البحث **(Search "**

(Costsللمستهلك بشكل غير مسبوق؛ حيث أصبح بإمكان المشتري المقارنة بين آلاف المنتجات في ثوانٍ معدودة. وعلى الجانب الآخر، سنرى كيف أدت هذه المنصات إلى زيادة الكفاءة التشغيلية للمنظمات عبر أتمتة سلاسل التوريد والوصول المباشر للعميل، مما يمهد الطريق لما سنناقشه في **الفصل السادس والسابع** حول سلوك المستهلك وإدارة علاقات العملاء **.(CRM)** فالسوق الإلكتروني هو المصدر الأول للبيانات السلوكية التي تعتمد عليها أنظمة الذكاء الاصطناعي لاحقاً.

والأهم من ذلك، سنرى كيف توفر لغة **Python**للمدير المعاصر "مرآة" يرى من خلالها اتجاهات السوق لحظة بلحظة. من خلال خوارزميات جمع البيانات **(Web Scraping)** وتحليل المصفوفات، سنتعلم كيف نراقب أسعار المنافسين وتغيرات الطلب بأسلوب علمي مدعم بالأدلة الرقمية. هذا التحليل الرقمي الدقيق هو ما يسمح باتخاذ قرارات استراتيجية استباقية وليس مجرد ردود أفعال، مما يترجم المبادئ النظرية لنظم المعلومات التي وردت في مقدمة الكتاب إلى أدوات تنفيذية قوية، تمهد للدارس الوصول إلى القمة التطبيقية في **الفصل الثاني عشر** حيث يتم بناء نماذج التنبؤ بالسوق.

لا يقتصر الفصل على الجانب التقني، بل يمتد ليشمل "اقتصاديات المنصات" وفهم ظاهرة تأثير الشبكة **.(Network Effects)** سنحلل كيف تزداد قيمة المنصة طردياً مع زيادة مستخدميها، وكيف يفرض هذا الواقع تحديات قانونية وأخلاقية سنتوسع فيها في **الفصل العاشر .**

5.1طبيعة وهيكل الأسواق الإلكترونية(E-Marketplaces)

السوق الإلكتروني هو مساحة افتراضية تتيح للبائعين والمشترين التفاعل وتبادل المعلومات والمنتجات والخدمات والمدفوعات.

5.1.1المكونات الرئيسية للسوق الرقمي

تعتمد كفاءة السوق على تكامل أربعة عناصر أساسية:

- **المشترون والبائعون :**يمثلون أطراف التبادل في بيئة الأعمال الإلكترونية.
- **المنتجات الرقمية والمادية :**تشمل السلع التي يتم تبادلها والمعلومات المرتبطة بها.
- **البنية التحتية للسوق :**تشمل الشبكات، الأجهزة، والبرمجيات التي تدعم الوظائف التكنولوجية.
- **الواجهة الأمامية :(Front-end)** تشمل محركات البحث، كتيبات المنتجات الإلكترونية، وبوابات الدفع.

5.1.2أنواع الأسواق الإلكترونية

تتنوع الأسواق بناءً على ملكيتها وطبيعة المشاركين فيها:

١. **الأسواق العامة :(Public Marketplaces)** وهي منصات مفتوحة لعدد كبير من البائعين والمشترين (مثل أمازون ونون).
٢. **الأسواق الخاصة :(Private Marketplaces)** وهي منصات تملكها شركة واحدة لإدارة علاقاتها مع الموردين **(B2B)** أو العملاء.

٣. **الأسواق الأفقية مقابل الرأسية :**الأسواق الأفقية تخدم قطاعات متنوعة، بينما تركز الرأسية على قطاع واحد (مثل منصات المعدات الطبية).

5.2اقتصاديات المنصات الرقمية(Platform Economics)

تعتمد المنصات الرقمية على مفاهيم اقتصادية حديثة تختلف عن الاقتصاد التقليدي:

- **تأثير الشبكة :(Network Effects)** تزداد قيمة المنصة كلما زاد عدد المستخدمين (المشترين والبائعين) المشتركين فيها.
- **خفض تكاليف المعاملات :**تساهم التكنولوجيا في تقليل الجهد والوقت اللازم للوصول إلى المعلومة وإتمام الصفقة.
- **الكثافة المعلوماتية :**قدرة المنصة على جمع وتحليل كم هائل من بيانات سلوك المستهلك عبر الإنترنت.

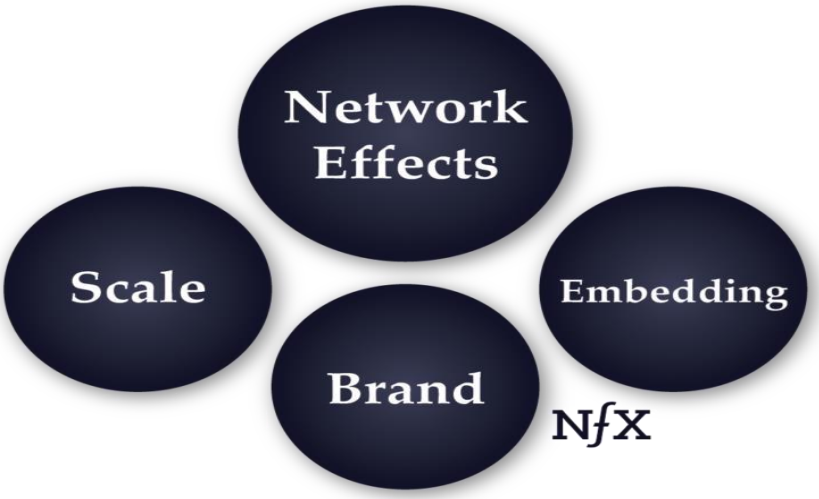

5.3آليات التسعير والمزادات الإلكترونية

في الأسواق التقليدية، غالباً ما يكون التسعير ثابتاً(Static Pricing) ، أما في بيئة الأعمال الإلكترونية، فقد تحول التسعير إلى عملية ديناميكية تفاعلية تعتمد على البيانات اللحظية.

5.3.1التسعير الديناميكي(Dynamic Pricing)

هو استراتيجية يتم فيها تغيير سعر المنتج استجابةً لمتغيرات السوق مثل حجم الطلب، أسعار المنافسين، والوقت.

- **التطبيق التقني :**تستخدم الشركات خوارزميات **Python** لمراقبة مستويات المخزون وحالة الطقس أو حتى المناسبات العامة لتعديل السعر آلياً.
- **مثال :**شركات الطيران وتطبيقات النقل الذكي مثل (Uber) التي ترفع الأسعار في أوقات الذروة.(Surge Pricing)

5.3.2المزادات الإلكترونية(E-Auctions)

تعتبر المزادات من أبرز آليات التسعير المعتمدة على المشترين، وتنقسم إلى أنواع رئيسية:

١. **المزادات الإنجليزية :(Forward Auctions)** يبدأ البائع بسعر منخفض، ويتنافس المشترون برفع السعر مثل.(eBay)

٢. **المزادات العكسية :(Reverse Auctions)** يعلن المشتري عن حاجته لخدمة، ويتنافس الموردون بتقديم أقل سعر) شائع في نموذج B2Bلتوريد المواد الخام.(

5.4دور الوساطة الرقمية (Cybermediation) وإعادة الوساطة

شهدت الأسواق الإلكترونية ظاهرتين متناقضتين غيّرتا شكل سلاسل التوريد التقليدية:

5.4.1إلغاء الوساطة(Disintermediation)

هي عملية إزالة الوسطاء التقليديين (مثل تجار الجملة والتجزئة) من سلسلة التوريد، مما يسمح للمنتج بالبيع مباشرة للمستهلك النهائي.

- **الأثر الإداري :**خفض التكاليف النهائية للسلعة وزيادة هامش ربح المنتج.
- **مثال :**شركة Dell التي تبيع الحواسب مباشرة للعملاء عبر موقعها دون الحاجة لموزعين.

5.4.2إعادة الوساطة والوساطة الرقمية(Re-intermediation)

على عكس التوقعات باختفاء الوسطاء، ظهر نوع جديد من الوسطاء الرقميين (**Cybermediaries**)الذين يقدمون قيمة مضافة لا يمكن للمنتج توفيرها بمفرده.

- **القيمة المضافة :**تجميع المعلومات، المقارنة السعرية، وتوفير بيئة آمنة للدفع.
- **أمثلة :**منصات المقارنة مثل Trivago للفنادق.
  - بوابات الدفع مثل Fawry و.PayPal
  - المجمعات التجارية مثل Amazon و.Noon

5.5محاكاة السوق: استخدام Python في تحليل الأسواق التنافسية

ننتقل الآن إلى الجانب التطبيقي الأكثر حيوية في هذا الفصل، حيث تتحول لغة **Python** من مجرد أداة برمجية إلى "عين" استراتيجية للمدير يرى من خلالها تحركات المنافسين وسلوكيات العملاء بدقة متناهية. إن محاكاة السوق ليست مجرد تجربة رقمية، بل هي عملية استخبارات تنافسية تضمن للمنظمة التفوق في بيئة الأسواق الإلكترونية متقلبة الأسعار.

5.5.1تحليل الأسعار المنافسة(Price Scraping & Monitoring)

في بيئة تتسم بالشفافية الكاملة مثل الأسواق الإلكترونية، يعد السعر المحرك الأول لقرار الشراء. تتيح بايثون للمدير كتابة خوارزميات لمراقبة السوق دون الحاجة لزيارة مواقع المنافسين يدوياً:

- **استخدام المصفوفات الرقمية :**يتم تخزين الأسعار المسحوبة آلياً من منصات المنافسين في مصفوفات ثنائية الأبعاد **(2D Matrices)** باستخدام مكتبة **.NumPy**كل صف يمثل منتجاً، والأعمدة تمثل أسعار المنافسين المختلفين وتاريخ الرصد.

- **خوارزمية المقارنة :**تقوم بايثون بإجراء عمليات طرح وقسمة مصفوفية **(Vectorized\ Operations)** لمقارنة أسعار المنظمة بمتوسط أسعار السوق، مما يحدد "الفجوة السعرية."
- **التسعير الديناميكي :(Dynamic Pricing)** بناءً على المخرجات، يمكن للنظام تعديل الأسعار آلياً (مثلاً: أن يكون سعرك دائماً أقل من أقل منافس بـ ٥ قروش طالما لم نتخطَّ حدود التكلفة)، مما يضمن البقاء في صدارة النتائج.

5.5.2نمذجة سلوك المشتري داخل المنصة (User Behavior Modeling)

لا يقتصر تحليل السوق على ما يفعله المنافسون، بل يمتد لما يفعله "المشتري" نفسه داخل المنصة. نستخدم هنا لغة بايثون لتحويل سجلات الدخول الجامدة **(Log Files)** إلى رؤى استراتيجية:

- **تحليل مسار النقر :(Clickstream Analysis)** باستخدام مكتبة **Pandas**في بايثون، نقوم بتحليل "رحلة العميل" من لحظة الدخول حتى إتمام الشراء أو مغادرة الموقع.**(Bounce)**
- **التحليل الرقمي والاستنتاج :**نطبق التفكير النقدي هنا؛ فإذا أظهرت البيانات أن العملاء يبحثون بكثافة عن منتج معين ولكنهم يغادرون عند صفحة الدفع، يستنتج المدير وجود مشكلة في "تكلفة الشحن" أو "تعقيد نظام الدفع."
- **أكثر المنتجات بحثاً :**من خلال خوارزميات تكرار الكلمات، تحدد بايثون الاتجاهات الصاعدة **(Trends)** قبل أن تتحول إلى ظاهرة عامة، مما يسمح للمدير بتأمين المخزون مسبقاً، وهو ما يحقق **كفاءة العمليات الإدارية** التي ناقشناها في الفصول الأولى.

5.5.3تطبيق برمجى محاكي(Python Simulation)

إليك مثال لكيفية قيام المدير بمقارنة أسعار المنظمة بمتوسط أسعار السوق لاتخاذ قرار تسعيري:

Python

```
import numpy as np

مصفوفة: [سعرنا، سعر المنافس أ، سعر المنافس ب] لـ ٣ منتجات #
market_matrix = np.array([
    [100, 105, 98],  # المنتج ١
    [500, 480, 490], # المنتج ٢
    [250, 260, 255]  # المنتج ٣
])
حساب متوسط سعر المنافسين لكل منتج #
competitors_avg = np.mean(market_matrix[:, 1:],
axis=1)
استنتاج الفرق بين سعرنا ومتوسط السوق #
price_gap = market_matrix[:, 0] - competitors_avg

for i, gap in enumerate(price_gap):
    if gap > 0:
        print(f"المنتج {i+1}: سعرك أعلى من السوق بـ {gap:.2f}
ج.م – يتطلب تخفيض.")
    else:
        print(f"المنتج {i+1}: سعرك تنافسي (أقل من السوق بـ
{abs(gap):.2f} ج.م).")
```

التفسير الإداري للمحاكاة:

هذا الكود ليس مجرد أرقام، بل هو تطبيق لمخرج التعلم الذي يهدف إلى "تصميم وتنفيذ تطبيقات الأعمال". فالنتيجة هنا تخبر المدير بوضوح أين تكمن المشكلة التنافسية، مما يحول "البيانات الضخمة" إلى "قرارات ذكية" تضمن استدامة المنظمة في السوق الإلكتروني المزدحم.

Python

```
# نموذج بايثون بسيط لمقارنة أسعار المنتجات في السوق
prices_competitor_a = [150, 200, 310]
prices_my_store = [145, 210, 300]

for a, b in zip(prices_competitor_a, prices_my_store):
    if b < a:
        print(f"سعرك ({b}) منافس مقارنة بـ ({a})")
    else:
        print(f"تحذير: سعرك ({b}) أعلى من المنافس ({a})")
```

5.6 تقييم الفصل الخامس: تطبيقات المنصات الرقمية

١. **تحليل استراتيجي :**ناقش أثر "تأثير الشبكة" على نجاح المنصات الرقمية في مصر، وكيف تساهم في جذب جمهور متنوع.

٢. **تفكير ابتكاري :**صمم فكرة لمنصة إلكترونية متخصصة (رأسية) تخدم قطاع المحاسبة والمراجعة في مصر، موضحاً دورها في تحسين كفاءة العمليات.

٣. **تطبيق برمجى:(Python Lab)**

- **المهمة :**اكتب كوداً بلغة بايثون يمثل "مصفوفة منتجات" تحتوي على السعر والتقييم، وقم بترتيبها آلياً لعرض المنتجات الأفضل تقييماً للعميل.

- **الهدف :**ترجمة مبادئ نظم المعلومات إلى ممارسات تطبيقية تخدم المنظمة.

الفصل السادس: سلوك المستهلك في بيئة التجارة الإلكترونية

أهداف الفصل:

بنهاية هذا الفصل، يجب أن يكون الطالب قادراً على:

- التعرف على مفاهيم سلوك المستهلك عبر الإنترنت وكيفية تأثيرها على قرارات الشراء.
- تحليل التغيرات في بيئة الأعمال الرقمية وتقييم الفرص والتهديدات المتعلقة بتوجهات المستهلكين.
- وصف الأساليب المتنوعة للتعامل مع احتياجات العملاء من خلال الاعتماد على التطبيقات التكنولوجية.
- استخدام لغة **Python** في تحليل مصفوفات البيانات السلوكية واستنتاج النتائج بأسلوب علمي.

موضوعات الفصل:

6.1 سيكولوجية المستهلك الرقمي ودوافع الشراء.

6.2 نموذج مراحل اتخاذ قرار الشراء عبر الإنترنت.

6.3 العوامل المؤثرة على ثقة المستهلك وولائه الرقمي.

6.4 تحليل سلة المشتريات (Market Basket Analysis) باستخدام Python.

6.5 تقييم الفصل والتمارين التطبيقية.

تمهيد

بعد أن انتهينا في **الفصل الخامس** من دراسة "الأسواق والمنصات" ككيانات هيكلية، ننتقل الآن في هذا الفصل للتركيز على "الإنسان" الذي يحرك هذه الكيانات. إذا كان السوق هو المسرح، فإن المستهلك هو البطل الذي يحدد نجاح أو فشل العرض. نحن نربط هنا بين البنية التحتية التي درسناها في **الفصل الرابع** وبين غايتها النهائية؛ فالتكنولوجيا والشبكات لم توجد إلا لخدمة هذا المستهلك وتلبية احتياجاته. إن فهم السلوك الرقمي هو التطبيق العملي لمخرجات التعلم التي تهدف إلى "تحليل المعلومات واستخلاص الرأي بأسلوب علمي مدعم بالأدلة"، حيث يتحول المدير من متلقٍ للبيانات إلى باحث سيكولوجي يستخدم الأرقام لفهم الرغبات البشرية.

سنتناول بعمق كيف ساهمت التكنولوجيا في تغيير طريقة تفاعل المستهلك مع العلامات التجارية؛ حيث انتقل من "مستقبل سلبي" للرسائل التسويقية إلى "مشارك فاعل" يصنع المحتوى ويؤثر في سمعة المنظمة. هذا التحول الجذري يفرض على المنظمة استخدام مهارات ذهنية متقدمة لتصميم احتياجاتها من المعلومات، بحيث لا تكتفي بجمع بيانات "ماذا اشترى العميل؟"، بل تسعى لفهم "كيف ولماذا اشترى؟". إن هذه الرؤى السلوكية هي التمهيد الضروري لما سنناقشه في **الفصل السابع والثامن** حول "إدارة علاقات العملاء" و"التسويق الرقمي"؛ فالتسويق الناجح هو في جوهره استجابة ذكية لسلوك مفهوم مسبقاً.

والأهم من ذلك، سنرى كيف تحول لغة **Python** سجلات الضغطات (**Clickstreams**) من مجرد أرقام جامدة في "ملفات السجلات" إلى رؤى

استراتيجية حية. من خلال مصفوفات البيانات، سنتعلم كيف نحدد "نقاط الألم (**Pain Points**) "التي تجعل العميل يغادر الموقع دون إتمام الشراء. إن القدرة على تحليل المصفوفات السلوكية برمجياً تسمح للمدير بتوقع "القيمة الحالية والمستقبلية للعميل"، مما يحقق **كفاءة العمليات الإدارية والتجارية** عبر تخصيص الموارد التسويقية للعملاء الأكثر ربحية، وهو ما يمثل ذروة المنهج العلمي في اتخاذ القرار، والذي سيتوج تطبيقياً في **الفصل الثاني عشر**.

ختاماً، فإن الغوص في سلوك المستهلك الرقمي يفتح الباب أمام قضايا الخصوصية والأخلاقيات؛ فبقدر ما تمنحنا التكنولوجيا من قدرة على "التنبؤ"، بقدر ما تفرض علينا مسؤولية حماية بيانات هذا المستهلك. هذا البعد الأخلاقي الذي سنفصله في **الفصل العاشر**، يبدأ فهمه من هنا؛ من خلال إدراك أن خلف كل "ضغطة زر" إنسان يضع ثقته في المنظمة. إن تكامل هذه الأبعاد (السيكولوجية، التقنية، والأخلاقية) هو ما يصنع المدير الرقمي الشامل الذي نسعى لبنائه عبر فصول هذا الكتاب.

6.1 سيكولوجية المستهلك الرقمي ودوافع الشراء

إن المستهلك الرقمي ليس مجرد نسخة "عبر الإنترنت" من المستهلك التقليدي؛ بل هو كيان سيكولوجي جديد تماماً. هو مستهلك "مُمكَّن" (**Empowered Consumer**)يمتلك أدوات المقارنة السعرية، ويراجع تقييمات الأقران قبل الوثوق بالعلامة التجارية، كما أن "منحنى الصبر" لديه ينخفض بشكل حاد؛ حيث أثبتت الدراسات أن التأخير في تحميل الصفحة لأكثر من ٣ ثوانٍ قد يؤدي إلى فقدان العميل نهائياً.

6.1.1تصنيف دوافع الشراء الإلكتروني (النموذج التحليلي)

لفهم سلوك المستهلك بأسلوب علمي، نقسم دوافعه إلى مسارين متكاملين يحددان مسار الرحلة الرقمية:

١. **دوافع نفعية:(Utilitarian Motives)**

- **التركيز :**العقلانية والكفاءة.
- **السلوك :**يبحث هذا المستهلك عن توفير الجهد والوقت. تهمه دقة محركات البحث (التي ناقشناها في الفصل الرابع) وسهولة المقارنة السعرية.
- **الدور التقني :**يجب أن توفر المنظمة هنا واجهة مستخدم (**UI**)بسيطة وسريعة، مع فلاتر بحث دقيقة تعتمد على خوارزميات بايثون التي تعالج مصفوفات الخصائص التقنية للمنتج.

٢. **دوافع عاطفية/استمتاعية:(Hedonic Motives)**

- **التركيز :**التجربة، الترفيه، والتميز.
- **السلوك :**يشتري هذا المستهلك بدافع المتعة أو الهروب من الضغوط أو حب الاستكشاف. تهمه الصور عالية الجودة، الفيديوهات التفاعلية، والخصومات المفاجئة.
- **الدور التقني :**هنا تبرز أهمية "أنظمة التوصية الذكية" التي تقترح منتجات تثير فضول العميل بناءً على سجل تصفحه السابق.

6.2نموذج مراحل اتخاذ قرار الشراء عبر الإنترنت (E-Decision Model)

لكي تحقق المنظمة **كفاءة العمليات التجارية**، يجب أن تدعم العميل تكنولوجياً وبرمجياً في كل مرحلة من مراحل قراره، مع استخدام المهارات الذهنية لتحليل كل "نقرة" كدليل على نية العميل:

١. **إدراك الحاجة(Need Recognition)**

في هذه المرحلة، قد لا يعرف العميل أنه بحاجة للمنتج. هنا تعمل خوارزميات **Python**في الخلفية لتحليل البيانات الضخمة واستهداف العميل بإعلانات تتناسب مع اهتماماته) مثل إعلانات إعادة الاستهداف - Retargeting).

٢. البحث عن المعلومات(Information Search)

يتحول العميل هنا إلى باحث. دور المنظمة هو تحسين محركات البحث (**SEO**)لضمان الظهور في النتائج الأولى. إدارياً، يجب تصميم "مصفوفة معلومات المنتج" بحيث تظهر الميزات بوضوح يقلل من حيرة المستهلك.

٣. تقييم البدائل(Evaluation of Alternatives)

يعتمد المستهلك الرقمي بشكل كبير على "الدليل الاجتماعي **Social**) " **Proof**).

- **تطبيق تكنولوجي :**دمج تقييمات العملاء (Reviews) ونظام النجوم.
- **تطبيق برمجى :**يمكن استخدام بايثون لإجراء "تحليل المشاعر " (**Sentiment Analysis**)لآلاف التعليقات وتلخيصها للعميل في جملة واحدة (مثل: "٩٠٪ من المشترين يوصون بهذا المنتج لجودته العالية").

٤. قرار الشراء(Purchase Decision)

هذه هي "لحظة الحقيقة". أي تعقيد في هذه المرحلة (مثل كثرة خطوات الدفع أو عدم وضوح مصاريف الشحن) سيؤدي إلى "تخلي العميل عن العربة.(**Cart Abandonment**) "

- **الهدف الإداري :**تبسيط واجهة المستخدم وتأمين بوابات الدفع (كما سنفصل في الفصل التاسع).

٥. سلوك ما بعد الشراء(Post-Purchase Behavior)

لا تنتهي العلاقة بالدفع؛ فالمستهلك قد يشعر بـ "ندم المشتري" إذا لم يتلقَّ دعماً.

- **الدور التقني :**تفعيل أنظمة الـ **CRM**لإرسال رسائل تتبع الشحن وطلب التقييم، مما يترجم المبادئ النظرية للولاء إلى ممارسات تطبيقية تضمن تكرار الشراء.

6.3العوامل المؤثرة على ثقة المستهلك وولائه الرقمي

الثقة في البيئة الرقمية هي "حالة من الاستعداد للاعتماد على الطرف الآخر (المنظمة) في ظل وجود مخاطر وعدم يقين". ونظراً لغياب التفاعل المادي، يحل "النظام التقني" و"السمعة الرقمية" محل المصافحة والابتسامة في المتجر التقليدي.

6.3.1الأبعاد الهيكلية لبناء الثقة

تؤثر العوامل التالية بشكل مباشر على شعور العميل بالأمان تجاه المنصة:

١. **الأمن والخصوصية:(Security & Privacy)**

- هو الركن الأساسي؛ فالمستهلك يحتاج لضمانات بأن بياناته المالية والشخصية محمية من الاختراقات.
- **الدور التقني :**استخدام بروتوكولات التشفير (SSL/TLS) التي ناقشناها في الفصل الرابع، وظهور علامة "القفل الآمن" في المتصفح.
- **الأثر الإداري :**الالتزام بالتشريعات (مثل قانون حماية البيانات المصري) يعزز من مصداقية المنظمة.

٢. **جودة التصميم وسهولة الاستخدام:(Usability)**

- الموقع الذي يحتوي على أخطاء برمجية أو تصميم بدائي يوحي للعميل بعدم الاحترافية، مما يقلل من مستوى الثقة.
- **المهارات الذهنية :**يجب على المدير تحليل "سهولة التصفح" كعامل نفسي؛ فالموقع المنظم يعني منظمة منظمة.

٣. **سمعة العلامة التجارية والدليل الاجتماعي:(Social Proof)**

- يعتمد المستهلك الرقمي على تجارب الآخرين أكثر من وعود الشركة.
- **التطبيق :**عرض تقييمات العملاء (Reviews) وشهادات الثقة من جهات خارجية.

6.3.2محركات الولاء الرقمي(E-Loyalty)

الولاء هو أعمق من الثقة؛ فهو يعني تكرار الشراء والارتباط العاطفي بالمنصة. وتساهم التكنولوجيا في تعزيزه عبر:

- **التخصيص:(Personalization)**
  - قدرة المنظمة على تقديم تجربة فريدة لكل عميل. عندما يجد العميل أن الموقع يقترح عليه ما يحتاجه فعلياً، يشعر بالتقدير.

- **التطبيق البرمجي :**استخدام بايثون لبناء "محركات التوصية" التي تحلل سجل مشتريات العميل وتقدم له عروضاً مخصصة.

- **الاستجابة والخدمة:(Responsiveness)**
  - سرعة الرد على الشكاوى ووجود دعم فني) مثل الـ Chatbotsالذكية (يعزز الولاء حتى في حال حدوث مشكلة تقنية.

6.3.3نمذجة الثقة برمجياً: تحليل "معدل العودة (Returning Visitor Rate) "

يمكن للمدير استخدام لغة **Python**لقياس "الثقة والولاء" من خلال تتبع عدد العملاء الذين يعودون للموقع مرة أخرى، حيث أن العودة هي الدليل القاطع على وجود الثقة.

Python

```
import numpy as np

# مصفوفة بيانات: [إجمالي الزوار، زوار لأول مرة، زوار متكررين] خلال
٦ أشهر
loyalty_data = np.array([
    [1000, 800, 200], # شهر ١
    [1200, 850, 350], # شهر ٢
    [1500, 900, 600], # شهر ٣
    [1800, 1000, 800] # شهر ٤
])

# حساب نسبة الولاء (الزوار المتكررين / إجمالي الزوار) لكل شهر
loyalty_ratio = (loyalty_data[:, 2] / loyalty_data[:, 0]) *
100

months = ['شهر ١', 'شهر ٢', 'شهر ٣', 'شهر ٤']

for i in range(len(months)):
    print(f"{months[i]}: معدل الولاء الرقمي =
{loyalty_ratio[i]:.2f}%")
```

التفسير الاستراتيجي المستند للمنهج العلمي:

من خلال مخرجات الكود، نلاحظ تطور معدل الولاء من **20%** في الشهر الأول إلى **44.4%** في الشهر الرابع. إدارياً، هذا يشير إلى أن استراتيجيات بناء الثقة (مثل تحسين خدمة العملاء أو تأمين الدفع) تؤتي ثمارها. إذا ظل المعدل ثابتاً أو منخفضاً، يستنتج المدير وجود "فجوة ثقة" تتطلب مراجعة تطبيقات الأمن أو جودة المنتجات، مما يحقق **كفاءة العمليات الإدارية والتجارية** بناءً على أدلة رقمية قوية.

6.4 تحليل سلة المشتريات (Market Basket Analysis) باستخدام.Python

تطبيق برمجى: مصفوفة تحليل "تخلي العميل عن العربة"

لتحويل هذه المفاهيم السيكولوجية إلى أدلة رقمية، نستخدم بايثون لتحليل الأسباب التي تمنع إتمام قرار الشراء:

Python

```
import numpy as np

# مصفوفة الأسباب: [كلفة شحن عالية، تعقيد الدفع، تردد العميل، مشكلة تقنية]
# البيانات تمثل عدد الحالات لكل سبب في شهر واحد
abandonment_reasons = np.array([450, 120, 300, 50])

# حساب النسبة المئوية لكل سبب لتوجيه الإدارة
total_abandonment = np.sum(abandonment_reasons)
ratios = (abandonment_reasons / total_abandonment) * 100

reasons_labels = ['شحن عالي', 'تعقيد دفع', 'تردد', 'تقني']

for i in range(len(reasons_labels)):
    print(f"السبب: {reasons_labels[i]} | النسبة: {ratios[i]:.2f}%")
```

التفسير الإداري للمخرجات:

إذا أظهرت المصفوفة أن "كلفة الشحن العالية" هي السبب الرئيسي (مثلاً ٤٩٪)، فإن القرار الاستراتيجي المبني على المنهج العلمي لا يكون بتغيير شكل الموقع، بل بتقديم "شحن مجاني" عند الوصول لمبلغ معين، مما يحقق كفاءة العمليات التجارية بناءً على تحليل سيكولوجي رقمي دقيق.

6.4.1معالجة المصفوفات السلوكية

يتم تخزين بيانات المشتريات في مصفوفات(Matrices) ، حيث يمثل كل صف معاملة شراء وكل عمود منتج معين. يمكن لبايثون القيام بـ:

- **استنتاج الروابط** :معرفة المنتجات التي غالباً ما تُشترى معاً (Association Rules).
- **تخصيص العروض** :تصميم تقارير توضح المنتجات المقترحة لكل شريحة عملاء بأسلوب علمي.

Python

```
# مثال بسيط لتحليل تكرار المنتجات في سلال المشتريات
baskets = [
    ['Milk', 'Bread', 'Eggs'],
    ['Bread', 'Butter'],
    ['Milk', 'Bread', 'Butter'],
    ['Milk', 'Eggs']
]

# خوارزمية بسيطة لحساب عدد مرات تكرار 'Milk' مع 'Bread'
correlation_count = sum(1 for b in baskets if 'Milk' in b and 'Bread' in b)
print(f"عدد المرات التي ظهر فيها الحليب مع الخبز: {correlation_count}")
```

6.5 تقييم الفصل السادس: تطبيقات السلوك الرقمي

١. **تحليل معلومات** :اشرح كيف تؤثر "التقييمات الإلكترونية" على مرحلة "تقييم البدائل" لدى المستهلك المصري.

٢. **مهارات ذهنية** :يحلل المعلومات من خلال تناول أبعادها المختلفة؛ كيف يمكن لنظام CRM أن يقلل من "ندم ما بعد الشراء" للعميل؟.

٣. **تطبيق برمجى** :صف كيف يمكن استخدام مصفوفات بايثون لتخزين سجل تصفح العميل واستنتاج المنتج الأكثر بحثاً.

بحث :استخرج من بنك المعرفة دراسة حول أثر "وسائل التواصل الاجتماعي" على سلوك المستهلك في بيئة التجارة الإلكترونية.

الفصل السابع: إدارة علاقات العملاء الإلكترونية(e-CRM)

أهداف الفصل:

بنهاية هذا الفصل، يجب أن يكون الطالب قادراً على:

- فهم المفاهيم الأساسية لأنظمة إدارة علاقات العملاء **(CRM)** والتمييز بين أنواعها ووظائفها.
- تحليل أثر استخدام التكنولوجيا في تحسين كفاءة العمليات المرتبطة بخدمة العملاء.
- تصميم وتنفيذ تطبيقات بسيطة لدعم القرار تعتمد على بيانات العملاء.
- استخدام لغة **Python**في تصنيف العملاء **(Segmentation)** بناءً على قيمتهم الربحية للمنظمة.

موضوعات الفصل:

7.1مفهوم وأهداف إدارة علاقات العملاء الإلكترونية.(e-CRM)

7.2المكونات الثلاثة لنظام(CRM) العملياتي، التحليلي، التعاوني

7.3دور التكنولوجيا في دورة حياة العميل.(Customer Lifecycle)

7.4تصنيف العملاء برمجياً: استخدام Python في تحليل.RFM

7.5تقييم الفصل والتمارين التطبيقية.

تمهيد:

في بيئة الأعمال الإلكترونية الحديثة، حدث تحول فلسفي عميق في نظرة المنظمات لجمهورها؛ إذ لم يعد العميل مجرد "رقم صفقة" عابرة في سجل المبيعات، بل أصبح يُعامل كـ "شريك استراتيجي" وأصل غير ملموس يحدد بقاء المنظمة واستدامتها. تهدف أنظمة إدارة علاقات العملاء الإلكترونية **(e-CRM)** إلى تجاوز مفهوم البيع التقليدي نحو بناء علاقة طويلة الأمد عبر جمع وتحليل كافة نقاط التلامس **(Touchpoints)**بين العميل والمنظمة، سواء تم ذلك عبر الموقع الإلكتروني، البريد، وسائل التواصل الاجتماعي، أو حتى عبر تطبيقات الهاتف الذكي.

يأتي هذا الفصل كاستكمال منطقي لما بدأناه في **الفصل السادس**؛ فبعد أن قمنا بتشريح "سلوك المستهلك الرقمي" وفهمنا دوافعه النفسية ونموذج اتخاذ القرار لديه، ننتقل الآن لتحويل تلك "الفهوم السلوكية" إلى "استراتيجيات إدارية منظمّة". إذا كان الفصل السابق قد علمنا كيف "يفكر" العميل، فإن هذا الفصل سيعلمنا كيف "تستجيب" المنظمة لهذا التفكير بشكل مؤسسي. نحن نربط هنا بين الأثر الرقمي الذي يتركه العميل وبين قدرة المنظمة على استيعاب هذا الأثر ضمن بنية تحتية تقنية (التي أسسنا لها في **الفصل الرابع** (قادرة على استيعاب كميات ضخمة من البيانات الشخصية.

سنتناول في هذا الفصل كيف تساهم التكنولوجيا في تغيير جذري لطريقة قيام المنظمات بالأعمال من خلال التحول التاريخي من "التسويق الشامل" الموجه للجماهير، إلى "التسويق الفردي **(One-to-One Marketing)** " الموجه للاحتياجات الشخصية. وسنركز بشكل خاص على المهارات الذهنية المطلوبة للمدير الرقمي لتحليل معلومات العملاء واستنتاج النتائج بأسلوب علمي يخدم جمهوراً متنوعاً. إن هذا التوجه هو الركيزة الأساسية التي سيبنى عليها **الفصل الثامن** (التسويق الإلكتروني)؛ حيث لا يمكن تصميم حملة إعلانية ناجحة دون قاعدة بيانات **CRM** دقيقة تخبرنا بمن هو العميل وماذا يفضل.

لغة Python كأداة للتنبؤ الاستراتيجي

والأهم من ذلك، سنستخدم لغة **Python** لترجمة هذه النظريات الإدارية إلى ممارسات تطبيقية ملموسة. لن يكتفي الطالب بفهم مفهوم "الولاء" نظرياً، بل سيتعلم كيف يبني خوارزميات قادرة على التنبؤ باحتياجات العميل قبل أن يفصح عنها، وقياس "قيمة حياة العميل " **(Customer Lifetime Value)** عبر المصفوفات الرقمية. هذا التمكن البرمجي هو ما يضمن **كفاءة العمليات الإدارية والتجارية**، ويؤهل الدارس للمستوى المتقدم في **الفصل العاشر** حيث تتقاطع إدارة البيانات مع قضايا الخصوصية والأمن، وصولاً للتطبيقات الكبرى في **الفصل الثاني عشر.**

7.1مفهوم وأهداف إدارة علاقات العملاء الإلكترونية(e-CRM)

تُعرف **e-CRM** بأنها استراتيجية أعمال تكنولوجية تهدف إلى زيادة ربحية المنظمة من خلال تحسين رضا وولاء العميل. وهي ترتكز على:

- **الفهم العميق :**جمع بيانات سلوك المستهلك عبر الإنترنت لتحليل احتياجاته.
- **الاستجابة اللحظية :**استخدام التطبيقات التكنولوجية للرد على استفسارات العملاء وحل مشكلاتهم بكفاءة.
- **زيادة القيمة :**توفير عروض مخصصة تزيد من القيمة المتبادلة بين الطرفين.

7.2المكونات الثلاثة لنظامCRM

ينقسم نظام إدارة علاقات العملاء إلى ثلاثة أجزاء متكاملة تضمن تكامل وظائف المؤسسة:

١. **CRMالعملياتي :(Operational)** يركز على أتمتة وظائف المبيعات، التسويق، وخدمة العملاء.
٢. **CRMالتحليلي :(Analytical)** يهدف إلى تحليل المعلومات من خلال تناول أبعادها المختلفة لاستنباط أنماط الشراء.

٣. **CRMالتعاوني :(Collaborative)** يضمن انسيابية الاتصال بين العميل والمنظمة عبر قنوات متعددة.

7.3دور التكنولوجيا في دورة حياة العميل (Customer Lifecycle)

تتكون دورة حياة العميل من مراحل متسلسلة، تعمل التكنولوجيا في كل منها كـ "مسرّع" و"محلل" لضمان انتقال العميل بسلاسة من مرحلة إلى أخرى:

١. مرحلة الوعي والجذب(Reach & Acquisition)

- **الدور التقني :**استخدام محركات البحث **(SEO)** والإعلانات الموجهة عبر وسائل التواصل الاجتماعي.
- **الأثر الإداري :**بفضل التكنولوجيا، يمكن للمدير الوصول إلى **جمهور متنوع** بدقة متناهية، مما يقلل من تكلفة اكتساب العميل **.(CAC)** هنا تظهر أهمية **نظم معلومات الأعمال** في تحديد المنصات التي يتواجد عليها العميل المستهدف.

٢. مرحلة التحويل والشراء (Conversion & Purchase)

- **الدور التقني :**توفير واجهات مستخدم **(UI)** سهلة، وأنظمة دفع آمنة (كما ناقشنا في الفصل التاسع).
- **الأثر الإداري :**تساهم التكنولوجيا في تقليل "الاحتكاك" أثناء الشراء. استخدام تقنيات مثل "الشراء بضغطة واحدة" يزيد من معدلات التحويل، وهو ما يصب مباشرة في مصلحة **كفاءة العمليات الإدارية.**

٣. مرحلة الاستبقاء والخدمة(Retention & Service)

- **الدور التقني :**استخدام أنظمة إدارة علاقات العملاء **(CRM)** وبرمجيات الدعم الفني اللحظي.**(Chatbots)**
- **الأثر الإداري :**بمجرد الشراء، تبدأ التكنولوجيا في تتبع سلوك العميل. إذا لاحظ النظام غياب العميل لفترة، يمكنه آلياً إرسال عرض مخصص لإعادته. هذا هو جوهر **المنهج العلمي** في الحفاظ على الأصول البشرية للمنظمة.

٤. **مرحلة الولاء والتأييد(Loyalty & Advocacy)**

- **الدور التقني :**منصات التقييم، وبرامج النقاط الرقمية، وأدوات المشاركة عبر الشبكات الاجتماعية.
- **الأثر الإداري :**تحول التكنولوجيا العميل الراضي إلى "مُسوق للمنظمة". عندما يشارك العميل تجربته الإيجابية رقمياً، فإنه يبني **الثقة والولاء الرقمي** لدى عملاء جدد، مما يغلق الدائرة ويبدأ دورة حياة جديدة لعملاء آخرين.

7.3.1لغة Python وتحليل دورة الحياة

وفقاً لمخرجات التعلم، يمكن للمدير استخدام **Python**لتحليل هذه الدورة من خلال:

١. **حساب القيمة الحيوية للعميل :(CLV)** التنبؤ بالمبلغ الذي سينفقه العميل طوال فترة علاقته بالمنظمة، مما يساعد في تخصيص ميزانيات التسويق بأسلوب علمي.

٢. **تحليل الانقطاع :(Churn Analysis)** اكتشاف الأنماط التي تسبق ترك العميل للمنصة للتدخل استباقياً.

٣. **تكامل وظائف المؤسسة :**ربط بيانات المبيعات بخدمة العملاء لضمان أن كل "نقطة اتصال **(Touchpoint) "**مع العميل مدعومة ببيانات دقيقة.

إن التكنولوجيا ليست مجرد أداة للتواصل، بل هي "الجهاز العصبي" الذي يربط المنظمة بالعميل في كل ثانية من حياته الرقمية.

7.4تصنيف العملاء برمجياً باستخدام (Python)

سنستخدم بايثون لتطبيق نموذج **(RFM)** الحداثة، التكرار، القيمة المالية:

7.4.1معالجة مصفوفات قيمة العميل

تُخزن بيانات العملاء في مصفوفات **(Matrices)** تشمل سجل مشترياتهم .تساعد بايثون في:

- **تحليل :RFM** حساب مدى حداثة آخر شراء**(Recency)** ، تكرار الشراء**(Frequency)** ، وإجمالي الإنفاق **(Monetary).**
- **تصنيف المجموعات :**تقسيم العملاء إلى**(VIP** ، عملاء مفقودون، عملاء جدد (بأسلوب علمي مدعم بالأدلة.

Python

```
# كود بايثون بسيط لتحديد قيمة العميل
def get_customer_score(frequency, total_spend):
    # مصفوفة بسيطة لتقييم العميل بناءً على التكرار والإنفاق
    score = frequency * 0.4 + (total_spend / 1000) * 0.6
    return round(score, 2)

# بيانات عميل افتراضية: (تكرار الشراء، إجمالي الإنفاق)
customer_a = get_customer_score(15, 5000)
print(f"درجة ولاء العميل بناءً على التحليل الرقمي: {customer_a}")
```

7.5 تقييم الفصل السابع: إدارة العلاقات الرقمية

١. **مهارات ذهنية :**حلل كيف يمكن لنظام **CRM** التحليلي أن يساهم في تصميم احتياجات الشركات من المعلومات الاستراتيجية.

٢. **تحليل نقدي :**ناقش أهمية **e-CRM** في بيئة الأعمال الإلكترونية بمصر، موضحاً كيف يواجه معوقات عدم الثقة لدى البعض.

٣. **تطبيق برمجى :**صف كيف يمكن استخدام لغة بايثون والمصفوفات لتخزين "تاريخ شكاوى العملاء" وتصنيفها آلياً حسب الأولوية.

٤. **بحث :**استخرج من بنك المعرفة مقالاً عن أثر "الذكاء الاصطناعي" في تحسين أنظمة **CRM** الحديثة.

الفصل الثامن: التسويق الإلكتروني والإعلان الرقمي

أهداف الفصل:

بنهاية هذا الفصل، يتوقع من الطالب أن يكون قادراً على:

- فهم استراتيجيات التسويق الإلكتروني وتأثيرها على نمو المنظمات في العصر الرقمي.
- التمييز بين القنوات التسويقية المختلفة **(SEO, SEM, Social Media, Email Marketing).**
- تحليل البيانات التسويقية لاستنتاج اتجاهات الجمهور المتنوع في بيئة الأعمال الإلكترونية.
- استخدام لغة **Python** في تحليل حملات الإعلانات وحساب مؤشرات الأداء **(KPIs).**

موضوعات الفصل:

8.1 المزيج التسويقي الإلكتروني.(4Ps vs 4Cs)

8.2 استراتيجيات الوصول للجمهور SEO :و.SEM

8.3 التسويق عبر وسائل التواصل الاجتماعي والبريد الإلكتروني.

8.4 اقتصاديات الإعلان الرقمي ونماذج الدفع (CPC, CPM, CPA).

8.5 التحليل الرقمي: استخدام Python في حساب عائد الاستثمار التسويقي.(ROMI)

8.6 تقييم الفصل والتمارين التطبيقية.

تمهيد:

التسويق الإلكتروني ليس مجرد مجموعة من الإعلانات الملونة التي تظهر على شاشاتنا، أو منشورات عابرة على منصات التواصل الاجتماعي؛ بل هو **علم إدارة العلاقة المعقدة مع العميل في الفضاء الرقمي .**يعتمد نجاح التسويق المعاصر على مفهوم "الكثافة المعلوماتية"؛ فبينما كان التسويق التقليدي يبث رسالة نمطية واحدة للجميع عبر الوسائل الجماهيرية، يتيح التسويق الإلكتروني اليوم "تخصيص الرسالة" لكل فرد بناءً على بصمته وسلوكه الرقمي الفريد، مما يحول التسويق من عملية "إقناع قسري" إلى عملية "تلبية احتياجات" ذكية.

يأتي هذا الفصل كثمرة مباشرة لما تم بناؤه في **الفصل السادس** (سلوك المستهلك) و**الفصل السابع** إدارة علاقات العملاء.**(e-CRM)** فبعد أن قمنا بتشريح الدوافع السيكولوجية للمشتري وتنظيم بياناته في قواعد بيانات متكاملة، ننتقل الآن لاستخدام تلك المعرفة في "الوصول الفعال". نحن هنا نترجم "الأثر الرقمي" الذي يتركه العميل خلفه إلى "حملات تسويقية" موجهة. إذا كان نظام الـ **CRM** هو "مخزن المعلومات"، فإن التسويق الإلكتروني هو "الذراع التنفيذية" التي تستخدم تلك المعلومات لتحقيق مبيعات فعلية، مستفيدة من البنية التحتية التقنية القوية التي أسسنا لها في **الفصل الرابع.**

سنتناول في هذا الفصل كيف تساهم التكنولوجيا في تغيير جذري لطريقة قيام المنظمات بالأعمال، خاصة من خلال تقليل تكلفة الوصول للعملاء الدوليين وإزالة الحواجز الجغرافية التي كانت تعيق الشركات المتوسطة والصغيرة. سنركز بشكل مكثف على المهارات الذهنية المطلوبة للمدير الرقمي لترجمة أرقام "المشاهدات" و"النقرات" و"معدلات الارتداد" إلى استنتاجات علمية رصينة تدعم قرارات الإدارة العليا. إن هذا التحول من "التقدير الشخصي" إلى "الإدارة بالأرقام" هو جوهر **كفاءة العمليات الإدارية والتجارية** التي نناقشها في هذا المرجع.

والأهم من ذلك، سنستخدم لغة **Python** كأداة لا غنى عنها للتحليل الإحصائي التسويقي. لن يكتفي الطالب بمعرفة أنواع الإعلانات، بل سيتعلم كيف يبني مصفوفات لمقارنة أداء القنوات التسويقية المختلفة، وحساب "عائد الاستثمار التسويقي **(ROMI)** "بدقة متناهية. هذا التمكن البرمجي هو التمهيد الضروري لما سنناقشه في **الفصل التاسع** حول "نظم الدفع والأمن"؛ فالتسويق الناجح يؤدي إلى معاملات مالية، وهذه المعاملات تتطلب حماية قانونية وأمنية سنفصلها في **الفصل العاشر.**

8.1المزيج التسويقي الإلكتروني (من المنتج إلى العميل)

في الأسواق الرقمية المفتوحة، لم يعد يكفي أن تمتلك منتجاً جيداً؛ بل يجب أن تمتلك "حلاً" لمشكلة العميل. إليك توسعاً في الأبعاد الأربعة لهذا التحول الاستراتيجي:

١. المنتج مقابل احتياجات ورغبات المستهلك (Customer Needs)

- **المفهوم :**بدلاً من التركيز على الخصائص الفنية للمنتج **(Product)**، يتم التركيز على كيفية تلبية هذا المنتج لاحتياجات العميل.**(Customer Solution)**

- **التطبيق الرقمي :**استخدام لغة **Python**لتحليل تعليقات العملاء واستنتاج الميزات التي يطلبونها فعلياً. يتم توفير حلول رقمية مخصصة **(Customization)** تتيح للعميل تصميم منتجه الخاص أو الحصول على خدمات تناسب ذوقه الشخصي، وهو ما يعزز من كفاءة العمليات التجارية.

- **الهدف :**ضمان أن كل منتج يُطرح في السوق الإلكتروني يمتلك "قيمة مدركة" عالية لدى المستهلك.

٢. السعر مقابل التكلفة التي يتحملها العميل (Cost to Customer)

- **المفهوم :**السعر الرقمي **(Price)** ليس مجرد الرقم المكتوب على البطاقة، بل هو إجمالي التكلفة **(Cost)** التي يتكبدها العميل للحصول على السلعة.

- **التطبيق الرقمي :**تشمل التكلفة هنا "تكلفة البحث" عن المعلومة، "تكلفة الانتظار" لوصول المنتج، و"تكلفة المخاطرة" المرتبطة بجودة المنتج أو أمن الدفع.

- **الدور الإداري :**يسعى المدير الرقمي لخفض هذه التكاليف غير المنظورة عبر تحسين واجهة المستخدم وتوفير معلومات شفافة، مما يحسن من ميزة التنافسية.

٣. المكان مقابل الراحة في الحصول على المنتج(Convenience)

- **المفهوم :**تحول مفهوم المكان **(Place)** من "محل تجاري مادي" إلى "سهولة الوصول.**(Convenience) "**

- **التطبيق الرقمي :**الوصول للمنتج من أي مكان وفي أي وقت عبر منصات متعددة (تطبيقات الجوال، المواقع، وسائل التواصل).

- **الربط التقني :**يعتمد هذا العنصر كلياً على البنية التحتية (التي درسناها في **الفصل الرابع**(؛ فكلما كانت الخوادم أسرع والشبكة أكثر استقراراً، زادت راحة العميل في إتمام عملية الشراء، مما يقلل من معدلات "تخلي العميل عن العربة."

٤. الترويج مقابل التواصل(Communication)

- **المفهوم :**الترويج التقليدي **(Promotion)** كان "رسالة أحادية" تبثها الشركة للجمهور. في التسويق الإلكتروني، تحول الأمر إلى تواصل **(Communication)** ثنائي الاتجاه.

- **التطبيق الرقمي :**العميل لم يعد متلقياً سلبياً؛ هو يسأل، ينتقد، ويقيم. تستخدم المنظمات منصات التواصل والدردشة الذكية لفتح حوار مستمر مع العميل.

- **الأثر التحليلي :**يتم استخدام **Python**لتحليل "مشاعر العملاء" تجاه الحملات التواصلية، مما يسمح بتعديل الرسالة التسويقية لحظياً لتناسب تفاعلات الجمهور المتنوع.

8.1.1مصفوفة المقارنة الاستراتيجية للمزيج التسويقي

لترسيخ هذه المفاهيم بأسلوب علمي، يمكن للمدير استخدام المصفوفات لتتبع أداء كل عنصر من عناصر الـ **4Cs:**

Python

```
import pandas as pd

# مصفوفة تقييم أداء المزيج التسويقي الإلكتروني (مقياس من ١ إلى ١٠)
marketing_mix_performance = pd.DataFrame({
    'Metric': ['Customer Value', 'Cost Reduction', 'User Convenience', 'Interaction Rate'],
    'Current_Score': [7, 6, 9, 5],
    'Target_Score': [9, 8, 10, 8]
})

# حساب الفجوة (Gap) لتحديد أولويات التطوير الإداري
marketing_mix_performance['Gap'] = marketing_mix_performance['Target_Score'] - marketing_mix_performance['Current_Score']

print("تحليل فجوة الأداء للمزيج التسويقي:")
print(marketing_mix_performance)
```

التفسير الإداري:

من خلال هذا التحليل الرقمي، يكتشف المدير أن أكبر فجوة تكمن في "معدل التفاعل**(Interaction Rate) "**، مما يوجهه لاستثمار المزيد في قنوات "التواصل **(C4) "**بدلاً من زيادة الإنفاق على "الترويج" التقليدي، وهو ما يحقق كفاءة العمليات الإدارية بناءً على المنهج العلمي**.**

8.2استراتيجيات الوصول: محركات البحث(SEO & SEM)

في بيئة الأعمال الإلكترونية، لا يكفي أن يكون موقعك جذاباً، بل يجب أن يكون "قابلاً للاكتشاف". تعتمد كفاءة العمليات التسويقية على اختيار المزيج الأمثل بين تحسين المحتوى والإعلانات الموجهة**.**

8.2.1تحسين محركات البحث - (Search Engine Optimization SEO)

يُمثل الـ **SEO** استراتيجية "النفس الطويل"، حيث تهدف المنظمة للظهور في نتائج البحث الطبيعية **(Organic Results)** دون دفع رسوم مباشرة لمحرك البحث عن كل نقرة**.**

- **الأركان الأساسية:**
  - **الكلمات المفتاحية :(Keywords)** اختيار المصطلحات التي يستخدمها جمهورك المتنوع فعلياً في بحثه.
  - **الـ SEO التقني :**ضمان سرعة استجابة الموقع وتوافقه مع الجوال (مرتبط بالبنية التحتية في **الفصل الرابع.(**
  - **جودة المحتوى :**تقديم قيمة حقيقية تجعل محركات البحث تصنف موقعك كـ "مرجع" موثوق.
- **الأهمية الإدارية :**بناء سلطة للعلامة التجارية **(Brand Authority)**وتقليل تكلفة الحصول على العميل على المدى الطويل.

8.2.2التسويق عبر محركات البحث (Search Engine Marketing - SEM)

يُمثل الـ **SEM** استراتيجية "النتائج الفورية"، حيث يتم شراء مساحات إعلانية تظهر أعلى نتائج البحث بناءً على نظام المزايدة على الكلمات المفتاحية.

- **آلية العمل :**يعتمد على نموذج "الدفع مقابل النقرة .(PPC) " تظهر الإعلانات فقط للأشخاص الذين يبحثون عن كلمات مرتبطة بمنتجك.
- **الميزة التنافسية :**السرعة في الوصول للعملاء والقدرة العالية على التحكم في الميزانية واستهداف مناطق جغرافية محددة.

8.2.3التحليل المقارن والربط البرمجي بـPython

المدير الناجح لا يختار بينهما بشكل عشوائي، بل يستخدم **المنهج العلمي** للمقارنة بين تكلفة العميل في كل استراتيجية. يمكننا استخدام بايثون لتحليل مصفوفة أداء القنوات التسويقية:

Python

```
import numpy as np

# مصفوفة الأداء: [اسم القناة، عدد الزيارات، تكلفة الحملة، عدد المبيعات]
# القناة ١: SEO ٢ | القناة (تكلفة ثابتة للمحتوى): SEM ( تكلفة لكل
نقرة)
marketing_data = np.array([
    [1, 5000, 2000, 100], # SEO
    [2, 2000, 5000, 150]  # SEM
])

# حساب تكلفة الاستحواذ على العميل الواحد (CAC) لكل قناة
# CAC = تكلفة الحملة / عدد المبيعات
cac_seo = marketing_data[0, 2] / marketing_data[0, 3]
cac_sem = marketing_data[1, 2] / marketing_data[1,
3]

# حساب معدل التحويل (Conversion Rate)
conv_seo = (marketing_data[0, 3] / marketing_data[0,
1]) * 100
conv_sem = (marketing_data[1, 3] / marketing_data[1,
1]) * 100

print(f"تكلفة العميل في SEO: {cac_seo} | معدل التحويل ج.م:
{conv_seo:.2f}%")
print(f"تكلفة العميل في SEM: {cac_sem} | معدل التحويل ج.م:
{conv_sem:.2f}%")
```

الاستنتاج الاستراتيجي للمدير الرقمي:

من خلال المخرجات الرقمية، يلاحظ المدير أن **SEO** يمتلك تكلفة استحواذ أقل **(20 ج.م)**، بينما **SEM** يحقق معدل تحويل أعلى **(7.5%)** رغم كلفته المرتفعة. القرار الاستراتيجي هنا هو استخدام **SEM** لإطلاق المنتجات الجديدة بسرعة، مع الاستمرار في استثمار **SEO** لضمان استدامة الأرباح وخفض التكاليف الإجمالية للمنظمة. هذا التحليل هو ما يحقق **كفاءة العمليات الإدارية والتجارية** التي نهدف إليها.

8.3 التسويق عبر وسائل التواصل الاجتماعي والبريد الإلكتروني

يمثل هذا المزيج التوازن بين **الانتشار الجماهيري الواسع (Social Media)** وبين **الخصوصية والحميمية في التعامل (Email Marketing).**

8.3.1 التسويق عبر وسائل التواصل الاجتماعي (SMM)

لم تعد منصات التواصل الاجتماعي **(Facebook, LinkedIn, Instagram, TikTok)** مجرد قنوات للترفيه، بل أصبحت "أسواقاً افتراضية" تتيح للمنظمة بناء هوية بصرية وتفاعلية:

- **الانتشار الفيروسي (Viral Marketing):** تعتمد قوة هذه المنصات على "المشاركة"؛ حيث يقوم العملاء أنفسهم بنشر رسالة المنظمة، مما يقلل تكلفة الوصول للصفر.

- **الاستهداف الدقيق :**تتيح هذه المنصات استهدافاً بناءً على الاهتمامات، السلوك، وحتى الموقع الجغرافي الدقيق، مما يخدم فكرة "التسويق الفردي" التي ناقشناها في تمهيد الفصل.
- **إدارة السمعة :**توفر وسائل التواصل تغذية راجعة فورية، مما يتطلب مهارات ذهنية لتحليل تعليقات الجمهور **Diverse Audience**واستيعاب آرائهم بأسلوب علمي.

8.3.2التسويق عبر البريد الإلكتروني(Email Marketing)

رغم ظهور الوسائل الحديثة، يظل البريد الإلكتروني هو الأداة الأعلى في **عائد الاستثمار(ROI)** ؛ لأنه يصل لعميل "أبدى اهتماماً مسبقاً" (عبر الاشتراك في القائمة البريدية).

- **الأتمتة التسويقية :(Marketing Automation)** إرسال رسائل مبرمجة بناءً على سلوك العميل (مثل رسالة ترحيب عند الاشتراك، أو خصم عند ترك عربة التسوق).
- **التخصيص العميق :**لا يتم إرسال نفس الرسالة للجميع، بل يتم تقسيم القائمة **(Segmentation)** بناءً على سجل المشتريات الذي توفره أنظمة الـ**CRM.**

8.3.3التحليل البرمجي بـ Python: قياس التفاعل والانتشار

يمكن للمدير الرقمي استخدام بايثون لتحليل "معدل النقر (CTR) " و"معدل التحويل" للحملات البريدية والاجتماعية لمقارنة كفاءة كل منهما:

Python

```
import pandas as pd
# فيسبوك vs بيانات حملتين تسويقيتين: البريد الإلكتروني
campaign_results = pd.DataFrame({
    'Channel': ['Email', 'Social Media'],
    'Sent_Reached': [10000, 50000], # عدد المرسل لهم أو الذين وصلهم الإعلان
    'Clicks': [800, 1500],          # عدد النقرات الفعلية
    'Conversions': [150, 200]       # عدد عمليات الشراء الفعلية
})
# 1. حساب معدل النقر (Click-Through Rate - CTR)
campaign_results['CTR_%'] =
(campaign_results['Clicks'] /
campaign_results['Sent_Reached']) * 100
# 2. حساب معدل التحويل من النقرات (Conversion Rate)
campaign_results['Conv_Rate_%'] =
(campaign_results['Conversions'] /
campaign_results['Clicks']) * 100

print("تحليل كفاءة القنوات التسويقية:")
print(campaign_results)
```

التفسير الإداري والاستنتاج:

من خلال مخرجات الكود، سيلاحظ المدير حقيقة مذهلة:

- **وسائل التواصل :**حققت وصولاً هائلاً (٥٠,٠٠٠) ولكن بمعدل نقر منخفض.**(3%)**
- **البريد الإلكتروني :**حقق وصولاً أقل (١٠,٠٠٠) ولكن بمعدل نقر مرتفع **(8%)** ومعدل تحويل أعلى بكثير.

القرار الاستراتيجي :يتم استخدام "وسائل التواصل" لبناء **الوعي بالعلامة التجارية(Awareness)** ، بينما يتم استثمار "البريد الإلكتروني" لإتمام **عمليات البيع (Conversion)** والاحتفاظ بالعملاء الحاليين. هذا المنهج العلمي يضمن كفاءة العمليات الإدارية وتوزيع الميزانية التسويقية بذكاء.

8.4اقتصاديات الإعلان الرقمي ونماذج الدفع

في هذا القسم، سنقوم بتشريح نماذج التسعير الثلاثة الأكثر شيوعاً، وكيف يختار المدير الرقمي النموذج الأمثل بناءً على أهداف المنظمة المرحلية:

١. تكلفة النقرة(Cost Per Click - CPC)

- **المفهوم :**يدفع المعلن مبلغاً معيناً فقط عندما يقوم المستخدم بالنقر فعلياً على الإعلان.
- **الاستخدام الأمثل :**عندما يكون الهدف هو "جذب الزوار " **(Traffic)**إلى صفحة هبوط معينة أو منتج محدد.
- **الرؤية الإدارية :**يوفر هذا النموذج حماية للميزانية؛ فأنت لا تدفع مقابل مجرد "رؤية" الإعلان، بل مقابل "الاهتمام الفعلي."

٢. تكلفة الألف ظهور(Cost Per Mille - CPM)

- **المفهوم :**يدفع المعلن مبلغاً ثابتاً مقابل كل ١٠٠٠ مرة يظهر فيها الإعلان على الشاشة، بغض النظر عن حدوث نقرات.
- **الاستخدام الأمثل :**حملات "الوعي بالعلامة التجارية " **(Brand Awareness)**والوصول لأكبر قاعدة جماهرية ممكنة.
- **الرؤية الإدارية :**هو النموذج الأرخص للوصول لآلاف البشر، ولكنه لا يضمن تفاعلاً مباشراً أو مبيعات فورية.

٣. تكلفة الحيازة أو الإجراء (Cost Per Acquisition/Action - CPA)

- **المفهوم :**لا تدفع المنظمة أي مبالغ إلا في حال إتمام "إجراء" محدد (مثل عملية شراء ناجحة، أو تسجيل بيانات عميل جديد).
- **الاستخدام الأمثل :**ضمان أعلى درجات **كفاءة العمليات الإدارية والمالية.**
- **الرؤية الإدارية :**يعتبر هذا النموذج هو "الملاذ الآمن" للمدير؛ لأنه يلغي مخاطر الإنفاق الضائع، حيث يتم تحويل ميزانية التسويق إلى عمولة مبيعات مباشرة.

8.4.1التحليل الرياضي والبرمجي بـ :Python حساب عائد الاستثمار(ROI)

لتحقيق المنهج العلمي في اتخاذ القرار، يجب على المدير استخدام بايثون لمقارنة هذه النماذج واختيار الأكثر ربحية للمنظمة:

Python

```
import numpy as np

# بيانات ٣ حملات تسويقية بنماذج دفع مختلفة
# [التكلفة الكلية، عدد المبيعات، متوسط ربح البيعة الواحدة]
campaigns_data = np.array([
    [5000, 100, 150],  # حملة CPC
    [3000, 20, 150],   # حملة CPM
    [7000, 200, 150]   # حملة CPA
])

# 1. حساب إجمالي الإيرادات (Total Revenue)
revenue = campaigns_data[:, 1] *
campaigns_data[:, 2]

# 2. حساب صافي الربح (Net Profit)
net_profit = revenue - campaigns_data[:, 0]

# 3. حساب عائد الاستثمار (ROI %) لكل نموذج
roi = (net_profit / campaigns_data[:, 0]) * 100

models = ['CPC', 'CPM', 'CPA']
for i in range(len(models)):
    print(f"نموذج {models[i]}: صافي الربح =
{net_profit[i]} ج.م | ROI = {roi[i]:.2f}%")
```

التفسير الاستراتيجي للمدير الرقمي:

من خلال المخرجات، سيكتشف المدير أن نموذج **CPA** رغم أنه "الأغلى" في التكلفة الإجمالية (٧٠٠٠ ج.م)، إلا أنه حقق أعلى صافي ربح وأعلى عائد استثمار **.(328.57%)** هذا التحليل يمنع المنظمة من الانخداع بالتكاليف المنخفضة لنموذج الـ **CPM** ويجعلها تركز على "النتائج الحقيقية"، مما يعزز **كفاءة العمليات الإدارية والتجارية** بأسلوب علمي مدعم بالأدلة الرقمية.

8.5التحليل الرقمي: استخدام Python في تحليل الحملات

تحليل عائد الاستثمار(ROI Analysis)

يمكن استخدام لغة **Python** لبناء مصفوفات تقارن بين تكلفة الحملة الإعلانية وصافي الأرباح المحققة:

- **معالجة البيانات :**تنظيف سجلات البيانات الضخمة الناتجة عن منصات الإعلان مثل**.(Google Ads)**
- **تفسير المعلومات :**رسم منحنيات بيانية توضح معدل التحويل **(Conversion Rate)**بأسلوب علمي.

Python

```
# كود بايثون لحساب معدل التحويل وعائد الاستثمار

def calculate_marketing_metrics(clicks, conversions, cost, revenue):

    conv_rate = (conversions / clicks) * 100

    roi = ((revenue - cost) / cost) * 100

    return round(conv_rate, 2), round(roi, 2)


# مثال: ١٠٠٠ نقرة، ٥٠ عملية شراء، تكلفة ٢٠٠٠ ج.م، إيراد ٨٠٠٠ ج.م

rate, roi = calculate_marketing_metrics(1000, 50, 2000, 8000)

print(f"معدل التحويل: {rate}% | عائد الاستثمار: {roi}%")
```

8.6تقييم الفصل الثامن: تطبيقات التسويق الرقمي

١. **تحليل معلومات :**ناقش كيف يساهم الـ **SEO** في تقليل التكاليف التشغيلية الطويلة الأمد للمتاجر الإلكترونية في مصر.

٢. **مهارات ذهنية :**صمم استراتيجية تسويقية تعتمد على "التسويق الفردي" باستخدام بيانات نظام الـ**.CRM**

٣. **تطبيق برمجى :**صف كيف يمكن استخدام مصفوفات بايثون لتخزين نتائج حملات إعلانية مختلفة والمقارنة بينها آلياً لتحديد الحملة الأكثر كفاءة.

٤. **بحث :**ابحث في "بنك المعرفة" عن أثر "التسويق عبر المؤثرين" على سلوك المستهلك في الأسواق العربية.

الفصل التاسع: نظم الدفع الإلكتروني والأمن المالي

أهداف الفصل:

بنهاية هذا الفصل، يتوقع من الطالب أن يكون قادراً على:

- فهم الأنواع المختلفة لنظم الدفع الإلكتروني والتمييز بين مزايا وعيوب كل منها.
- استيعاب دور البنوك الرقمية والوسطاء الماليين في إتمام المعاملات.
- تحليل التحديات الأمنية المرتبطة بالدفع الإلكتروني وسبل الوقاية من الاحتيال المالي.
- استخدام لغة **Python** في بناء خوارزميات بسيطة للتحقق من صحة بيانات البطاقات والعمليات المالية.

موضوعات الفصل:

9.1 تطور نظم الدفع من التقليدي إلى الرقمي.

9.2 أنواع وسائل الدفع الإلكتروني.

9.3 البنية التحتية والبروتوكولات الآمنة للدفع.

9.4 المحافظ الإلكترونية والشمول المالي في مصر (حالة "فوري" و"فودافون كاش").

9.5 البرمجة المالية:استخدام Python في التحقق من المعاملات.

9.6 تقييم الفصل والتمارين التطبيقية.

تمهيد:

تعتبر نظم الدفع الإلكتروني **(Electronic Payment Systems)** بمثابة "المحرك المالي" والعمود الفقري الذي يغلق حلقة التجارة الإلكترونية؛ فبدونها تظل كافة الجهود التسويقية والبيعية مجرد "نوايا شراء" غير مكتملة. إن التحول العالمي نحو المجتمع "اللانقدي" **(Cashless Society)** ليس مجرد رفاهية تقنية أو مواكبة للعصر، بل هو ضرورة استراتيجية قصوى لتحقيق الشفافية المطلقة، والسرعة الفائقة، وخفض التكاليف التشغيلية في بيئة الأعمال الإلكترونية المتسارعة.

يأتي هذا الفصل كجسر عبور من "مرحلة الجذب" التي ناقشناها في **الفصل الثامن** (التسويق الإلكتروني) إلى "مرحلة القيمة الفعلية". فبعد أن نجحت المنظمة في الوصول للعميل وإقناعه بالمنتج، تبرز الحاجة لنظام دفع يتسم بالثقة والسهولة. نحن هنا نربط بين "البنية التحتية" التي أسسنا لها في **الفصل الرابع** وبين العمليات المالية؛ حيث تعمل الشبكات والبروتوكولات الآمنة كقنوات لنقل الثروة الرقمية. إن فهم نظم الدفع هو التطبيق العملي لتعزيز "الثقة والولاء" الذي تناولناه في **الفصل السادس**؛ فالعميل الذي يجد وسيلة دفع آمنة وسلسة هو عميل يميل لتكرار التجربة.

سنتناول في هذا الفصل كيف أعادت التكنولوجيا تعريف مفهوم "المال" ذاته؛ حيث تحول من ورق ملموس وعملات معدنية إلى مجرد

"قيود رقمية **(Digital Entries)** "وبتات من البيانات يتم تبادلها عبر الشبكات العالمية في أجزاء من الثانية. وسنناقش الأساليب المتنوعة التي تضمن تكامل وظائف المؤسسة المالية مع بيئة الإنترنت، مما يسهل عمليات الجرد والمحاسبة والرقابة اللحظية. إن هذا التكامل هو ما يحقق **كفاءة العمليات الإدارية والتجارية**، حيث يتم ربط المبيعات بالمخازن والحسابات البنكية آلياً دون تدخل بشري يعرض البيانات للخطأ.

والأهم من ذلك، سنركز على المهارات الذهنية المطلوبة لتقييم المخاطر المالية واستنتاج النتائج مستنداً إلى المنهج العلمي للحماية من الاحتيال والاختراقات. سنستخدم لغة **Python** كأداة تحليلية قوية للكشف عن "الأنماط المشبوهة" في المعاملات المالية، وهو ما يمهد الطريق بشكل مباشر لـ **الفصل العاشر** (التحديات الأمنية والقانونية)؛ حيث لا يمكن حماية المال الرقمي دون فهم تقنيات التشفير والجرائم الإلكترونية. إن التمكن من أدوات الدفع الرقمي هو الركيزة التي سيبني عليها الطالب في **الفصل الثاني عشر** نماذج تحليل الربحية المتقدمة.

9.1تطور نظم الدفع من التقليدي إلى الرقمي

يمكن تقسيم هذا التطور التاريخي والتقني إلى أربع مراحل مفصلية، تعكس كل منها تطور التكنولوجيا في ذلك العصر:

١. مرحلة الدفع النقدي(The Cash Era)

- **الآلية :**التبادل المباشر للعملات الورقية والمعدنية.
- **التحديات الإدارية :**ارتفاع مخاطر السرقة، صعوبة الجرد اللحظي، والحاجة لوجود مادي للطرفين (المشتري والبائع).
- **الأثر على التجارة الإلكترونية :**كانت تعتمد في بدايتها على "الدفع عند الاستلام(COD) "، وهو ما يرفع تكاليف اللوجستيات والمخاطر الإدارية نتيجة رفض الاستلام.

٢. مرحلة الصكوك والبطاقات البلاستيكية(The Plastic Era)

- **الآلية :**ظهور الشيكات ثم البطاقات الائتمانية (Credit/Debit Cards)التي تعتمد على الشريط المغناطيسي ثم الرقائق الذكية.(EMV)

- **التحول الاستراتيجي :**سمحت هذه المرحلة بفصل "عملية الشراء" عن "عملية الدفع"، مما مهد الطريق لظهور أولى نماذج التجارة الإلكترونية في التسعينيات.

- **الدور التقني :**بدأت البنوك في بناء شبكات ربط عالمية) مثل **Visa**و **(MasterCard**لمعالجة المعاملات عبر الحدود.

٣. **مرحلة المحافظ الإلكترونية والدفع عبر الجوال (The Mobile Wallet Era)**

- **الآلية :**تخزين بيانات البطاقات بشكل مشفر داخل تطبيقات الجوال مثل **Apple Pay, Google Pay,** وفوري في مصر.

- **الابتكار التقني :**استخدام تقنيات مثل **NFC**(الاتصال قريب المدى) والـ **QR Code**، مما جعل الدفع أسرع وأكثر أماناً من خلال تقنية "التوكن **(Tokenization) "**التي لا تشارك بيانات البطاقة الحقيقية مع التاجر.

- **الكفاءة الإدارية :**مكنت هذه المرحلة المنظمات من جمع بيانات لحظية عن سلوك الإنفاق، مما يدعم أنظمة الـ **CRM** التي ناقشناها في **الفصل السابع.**

٤. مرحلة العملات الرقمية وسلاسل الكتل (The Crypto & Blockchain Era)

- **الآلية :**الدفع عبر عملات رقمية مشفرة) مثل **(Bitcoin** أو عملات مستقرة **(Stablecoins)** تعتمد على تكنولوجيا اللامركزية.
- **الرؤية المستقبلية :**تهدف هذه المرحلة لإلغاء "الوسيط البنكي" تماماً، مما يقلل العمولات ويزيد من سرعة التسويات المالية الدولية.

9.1.1التحليل البرمجي بـ :Python محاكاة التحول الرقمي (التشفير البسيط)

في العصر الرقمي، المال هو "بيانات مشفرة". إليك كيف تساهم لغة **Python** في فهم منطق "التوكن" الذي يحمي البيانات المالية للعميل:

Python

```
import hashlib
محاكاة تحويل بيانات بطاقة العميل إلى "توكن" مشفر لحمايتها #
def generate_payment_token(card_details):
    لتحويل البيانات لنص مشفر SHA-256 استخدام خوارزمية #
غير قابل للقراءة
    token =
hashlib.sha256(card_details.encode()).hexdigest()
    return token
بيانات بطاقة حساسة #
customer_card = "4123-4567-8901-2345"
secure_token =
generate_payment_token(customer_card)
print(f"بيانات البطاقة الأصلية: {customer_card}")
print(f"التوكن الرقمي المرسل عبر الشبكة:
{secure_token}")
```

التفسير الإداري المستند للمنهج العلمي:

هذا الكود يوضح للطالب كيف تتحقق **كفاءة العمليات الإدارية والأمنية**؛ فبدلاً من إرسال رقم البطاقة الحقيقي (الذي قد يتعرض للاختراق)، ترسل المنظمة "التوكن". إدارياً، هذا يقلل من المسؤولية القانونية والمخاطر المالية، ويحقق "الثقة الرقمية" التي ناقشناها كعامل أساسي في الفصل السادس.

9.2أنواع وسائل الدفع الإلكتروني

يُعد تنوع وسائل الدفع استراتيجية حيوية لتقليل معدلات "تخلي العميل عن العربة"؛ فكلما وفرت المنظمة وسيلة تناسب ثقافة العميل المالية، زادت احتمالية إتمام الصفقة.

9.2.1البطاقات البنكية(Credit/Debit/Prepaid Cards)

تظل البطاقات هي العمود الفقري للتجارة الإلكترونية عالمياً.

- **الآلية :**تعتمد على نظام "الرباعي الأطراف" (العميل، التاجر، البنك المصدر، والبنك المستحوذ) عبر شبكات ربط عالمية.
- **القيمة الإدارية :**تتيح للمنظمات الحصول على تسويات مالية سريعة والوصول لعملاء دوليين بسهولة.
- **التطور :**انتقلت من إدخال البيانات يدوياً إلى تقنيات "الحفظ بنقرة واحدة **(One-Click Payment) "**التي تدعمها بايثون عبر قواعد بيانات مشفرة وآمنة.

9.2.2المحافظ الإلكترونية(E-Wallets)

تمثل المحافظ الإلكترونية ثورة في "الشمول المالي"، خاصة في الأسواق الناشئة مثل مصر.

- **النموذج المصري :**نجحت منصات مثل **"فوري "**و"ميزة" و"محفظة فودافون كاش" في دمج ملايين المواطنين غير المتعاملين مع البنوك في منظومة التجارة الإلكترونية.
- **الآلية التقنية :**تعتمد على تطبيق جوال مرتبط برقم الهاتف أو رصيد مسبق الدفع، وتستخدم الـ **QR Code**لتسهيل الدفع المادي والرقمي.
- **الميزة الإدارية :**سرعة فائقة في التنفيذ وعمولات غالباً ما تكون أقل من البطاقات الائتمانية.

9.2.3التحويلات البنكية المباشرة(Instant Bank Transfers)

تطورت من التحويلات التقليدية البطيئة إلى "أنظمة الدفع اللحظي."

- **الآلية :**استخدام تطبيقات مثل **"انستا باي (InstaPay) "**في مصر، والذي يسمح بالتحويل المباشر من حساب العميل إلى حساب التاجر في ثوانٍ.
- **الأثر الإداري :**يوفر سيولة نقدية فورية للمنظمة دون انتظار دورات تسوية البطاقات البنكية التي قد تستغرق أياماً.

9.2.4العملات الرقمية(Cryptocurrencies & Stablecoins)

تمثل "المستقبل الرقمي" الذي يعتمد على تكنولوجيا **الـBlockchain.**

- **اللامركزية :**لا تخضع لرقابة بنك مركزي واحد، مما يجعلها عابرة للحدود بشكل مطلق.
- **التحديات :**تذبذب القيمة (في حالة البيتكوين) والتعقيدات القانونية، وهو ما يدفع المنظمات لاستخدام "العملات المستقرة **" (Stablecoins)**المرتبطة بالدولار لتأمين صفقاتها.

9.2.5الربط البرمجي: تصميم نظام اختيار وسيلة الدفع بـPython

يمكن للمدير الرقمي تصميم نظام ذكي يحدد "عمولة المعاملة" بناءً على وسيلة الدفع التي يختارها العميل، لتحسين هوامش الربح:

Python

```
import pandas as pd

# مصفوفة وسائل الدفع: [الوسيلة، نسبة العمولة، الرسوم الثابتة]
payment_methods = pd.DataFrame({
    'Method': ['Credit Card', 'E-Wallet', 'Bank Transfer'],
    'Fee_Percent': [0.025, 0.015, 0.00], # 2.5%, 1.5%, 0%
    'Fixed_Fee': [2.0, 1.0, 5.0]        # رسوم إضافية بالجنيه
})

def calculate_net_amount(amount, method_name):
    # استخراج بيانات الوسيلة المختارة
    method = payment_methods[payment_methods['Method'] == method_name].iloc[0]

    # حساب إجمالي الرسوم
    total_fee = (amount * method['Fee_Percent']) + method['Fixed_Fee']
    return amount - total_fee

# تجربة: شراء منتج بـ ١٠٠٠ ج.م عبر المحفظة الإلكترونية
final_amount = calculate_net_amount(1000, 'E-Wallet')
print(f"المبلغ الصافي الذي سيصل لمالك المتجر: {final_amount} ج.م")
```

الاستنتاج العلمي والإداري:

من خلال هذا النموذج البرمجي، يستطيع المدير استنتاج أن **المحافظ الإلكترونية** توفر توازناً ممتازاً بين التكلفة وسهولة الوصول. إن تحليل "تكلفة المعاملة" لكل وسيلة دفع يساهم في **كفاءة العمليات الإدارية والمالية**، حيث يمكن للمنظمة تقديم خصومات للعملاء الذين يستخدمون الوسائل الأقل تكلفة (مثل التحويل البنكي المباشر)، مما يحقق منفعة متبادلة مستندة إلى أرقام دقيقة.

يمثل **الأمن المالي** الركيزة الأساسية التي تقوم عليها الثقة في الاقتصاد الرقمي؛ فبدون نظام حماية متين، تتحول ميزة "السرعة" في الأعمال الإلكترونية إلى "خطر" يهدد بقاء المنظمة. في هذا القسم، سنتوسع في المفاهيم الأمنية والبروتوكولات التي تحمي "الدورة المالية" للمؤسسة من منظور إداري وتقني متقدم.

9.3الأمن المالي وبروتوكولات التشفير

في بيئة الأعمال الإلكترونية، لا تقتصر الحماية على منع السرقة المباشرة، بل تمتد لتشمل حماية "سمعة المنظمة" وضمان استمرارية

العمليات. يعتمد المدير الرقمي على ثلاث ركائز أساسية لتأمين المعاملات:

١. **معيار أمن بيانات صناعة بطاقات الدفع(PCI-DSS)**

هذا ليس مجرد اختيار تقني، بل هو **دستور أمني عالمي.**

- **المفهوم :**هو مجموعة من المتطلبات الصارمة التي وضعتها شركات البطاقات العالمية) مثل **Visa** و **(MasterCard** لضمان أن جميع الشركات التي تعالج أو تخزن أو تنقل بيانات البطاقات تحافظ على بيئة آمنة تماماً.

- **الأثر الإداري :**الالتزام بهذا المعيار يحمي المنظمة من الغرامات القانونية الضخمة في حال حدوث اختراق، ويعزز من كفاءة العمليات الإدارية من خلال توحيد إجراءات التعامل مع البيانات الحساسة.

- **المتطلبات :**تشمل بناء جدران حماية قوية، وعدم تخزين بيانات "الرمز السري **(CVV)** "نهائياً، وإجراء اختبارات دورية لاختراق النظام لاكتشاف الثغرات.

٢. التشفير المتقدم(End-to-End Encryption)

التشفير هو عملية تحويل البيانات المالية من نص واضح ومفهوم إلى رموز معقدة لا يمكن فك شفرتها إلا بواسطة الطرف المخول له بذلك.

- **آلية الحماية :**عندما يقوم العميل بإدخال بياناته، يتم تشفيرها لحظياً قبل خروجها من جهازه، وتظل مشفرة أثناء انتقالها عبر كابلات الإنترنت وموجات الواي فاي.

- **تأمين المسار :**حتى لو نجح "مخترق الشبكة" في اعتراض البيانات أثناء انتقالها، فإنه لن يجد سوى سلسلة عشوائية من الرموز لا يمكنه الاستفادة منها. هذا يضمن خصوصية العميل التامة ويحقق مخرج التعلم المتعلق بـ "تقييم المخاطر المالية."

٣. المصادقة ثنائية العامل (2FA) والتحقق الحيوي

تمثل المصادقة ثنائية العامل "خط الدفاع الثاني" الذي يضمن أنه حتى في حال سرقة كلمة المرور، لا يمكن للمخترق الوصول للحساب.

- **العوامل المتعددة :**تعتمد على دمج شيئين؛ (شيء تعرفه: مثل كلمة المرور) مع) شيء تملكه: مثل هاتف العميل لتلقي رمز

(OTPأو (شيء أنت عليه: مثل بصمة الإصبع أو التعرف على الوجه**).**

- **التطبيق في مصر :**نلاحظ انتشار هذا البروتوكول بقوة في تطبيقات المحافظ الإلكترونية مثل**)** فوري و**(InstaPay**، حيث لا تكتمل العملية إلا بإدخال رمز سري متغير أو بصمة حيوية**.**
- **الرؤية الاستراتيجية :**تساهم هذه التقنيات في تقليل "الاحتيال المالي" بنسبة تتجاوز ٩٠٪، مما يوفر على المنظمة تكاليف التعويضات القانونية ويعزز من **كفاءة العمليات التجارية** واستدامة ثقة الجمهور المتنوع**.**

9.3.1المنهج العلمي في استنتاج المخاطر

يجب على المدير الرقمي استخدام "التفكير النقدي" لتحليل الثغرات الأمنية؛ فمثلاً، إذا لاحظ النظام زيادة مفاجئة في محاولات الدفع الفاشلة من موقع جغرافي معين، يجب استنتاج وجود "هجوم احتيالي" واتخاذ قرار فوري بحظر ذلك النطاق الجغرافي مؤقتاً. هذا الربط بين الملاحظة والقرار هو جوهر **الإدارة الذكية** التي تدمج بين التكنولوجيا والمنطق الإداري**.**

ننتقل الآن إلى دراسة أحد أكثر النماذج نجاحاً في تطبيق نظم معلومات الأعمال على أرض الواقع المصري، وهو دور **المحافظ الإلكترونية** في تحقيق **الشمول المالي .(Financial Inclusion)** إن فهم هذه الحالة الدراسية ضروري للمدير الرقمي لإدراك كيف يمكن للتكنولوجيا أن تتكيف مع الثقافة المحلية لتحويل مجتمع "نقدي" إلى مجتمع "رقمي."

9.4المحافظ الإلكترونية والشمول المالي في مصر

يُقصد بالشمول المالي ضمان وصول الخدمات المالية الرسمية (ادخار، دفع، تحويل، تمويل) لكافة فئات المجتمع بتكلفة معقولة. في مصر، لعبت المحافظ الإلكترونية دور "الجسر" الذي عبر فوق عوائق البنوك التقليدية ليصل إلى ملايين المواطنين.

9.4.1نموذج "فودافون كاش" (النموذج القائم على الاتصالات)

تُعد المحافظ المرتبطة بشركات الاتصالات **(Mobile Wallets)** هي الأكثر انتشاراً في مصر نظراً لسهولة الوصول إليها:

- **الآلية :**تحويل رقم الهاتف المحمول إلى "حساب مالي" لا يتطلب وجود حساب بنكي تقليدي.

- **الانتشار الاستراتيجي :**اعتمد النجاح على شبكة ضخمة من الفروع والوكلاء في كافة القرى والمدن، مما مكن العميل من تحويل "النقد" إلى "رقم **(Cash-in) "**والعكس بسهولة.

- **الأثر الإداري :**مكنت الشركات من دفع الرواتب الصغيرة، وتحصيل الأقساط، وإتمام المشتريات الإلكترونية عبر "بطاقات الدفع عبر الإنترنت **(VCC) "**المؤقتة، مما عزز **كفاءة العمليات التجارية.**

9.4.2نموذج "فوري" (النموذج القائم على نقاط البيع)

استطاعت "فوري" أن تصبح أكبر شبكة مدفوعات إلكترونية في مصر عبر مفهوم "نقاط البيع المنتشرة:"

- **الابتكار في التوزيع :**بدلاً من انتظار العميل ليمتلك هاتفاً ذكياً أو بطاقة بنكية، وضعت فوري ماكيناتها في "الأكشاك والصيدليات" (أكثر من ٣٠٠ ألف نقطة).

- **تكامل الخدمات :**وفرت المنصة قناة موحدة لدفع كافة الالتزامات (كهرباء، مياه، مخالفات، مصاريف دراسية، اشتراكات نوادي)، مما حقق **تكامل وظائف المؤسسة** مع الاحتياجات اليومية للمواطن.

- **التوسع للمحفظة الرقمية :**انتقلت من مجرد "ماكينة دفع" إلى تطبيق **"Fawry Pay"** الذي يتيح الدفع عبر الـ **QR Code** وربط البطاقات البنكية، مما يدعم جمهوراً متنوعاً من العملاء (من المواطن البسيط إلى المحترف الرقمي).

9.4.3أثر المحافظ الإلكترونية على كفاءة الأعمال

من منظور إداري وعلمي، ساهمت هذه المحافظ في تطوير بيئة الأعمال المصرية عبر:

١. **خفض مخاطر النقد :**تقليل الاعتماد على "الدفع عند الاستلام **" (COD)**، مما يقلل من مخاطر السرقة ومشاكل المرتجعات وتكاليف إدارة السيولة النقدية.

٢. **الشفافية المالية :**توفر المحافظ "سجلاً رقمياً" لكل معاملة، مما يساعد المنظمات والجهات الرقابية في تتبع التدفقات المالية بدقة وبأسلوب علمي مدعم بالأدلة.

٣. **الوصول لأسواق جديدة :**مكنت أصحاب الأعمال الإلكترونية الصغيرة من بيع منتجاتهم لعملاء في أقاليم بعيدة لا يملكون حسابات بنكية ولكنهم يملكون "محافظ إلكترونية."

9.4.4المنهج العلمي في تحليل الشمول المالي

يجب على المدير الرقمي استخدام المهارات الذهنية لاستنتاج أن نجاح هذه الوسائل في مصر لم يكن "تقنياً" فقط، بل كان "سلوكياً"؛ حيث اعتمد على بناء **الثقة الرقمية** عبر وسطاء ماديين (مثل صاحب الكشك) لتمهيد الطريق نحو التعامل الرقمي الكامل. هذا الربط بين الواقع المادي والافتراضي هو جوهر **الإدارة الذكية** للأعمال الإلكترونية.

9.5التطبيقات الذكية في الإدارة المالية والأمنية

إن قدرة المدير على فهم "منطق" التطبيقات البرمجية هي ما يميز القائد الرقمي عن المدير التقليدي. سنقوم هنا بتشريح كيف تساهم خوارزميات بايثون في حماية أصول المنظمة من منظور إداري وتقني موسع.

9.5.1خوارزمية "لون :(Luhn Algorithm) "التدقيق الرياضي الاستباقي

تُعد خوارزمية "لون" المعيار العالمي الذي تستخدمه شركات مثل **Visa**و **MasterCard**للتحقق من صحة أرقام بطاقات الائتمان قبل معالجتها.

- **المنطق العلمي :**تعتمد الخوارزمية على معادلة رياضية بسيطة **(Checksum)**تتأكد من أن تسلسل الأرقام يتبع نمطاً معيناً. هي لا تتحقق مما إذا كان الحساب يحتوي على مال، بل تتحقق مما إذا كان الرقم "موجوداً منطقياً" أم أنه مجرد رقم عشوائي.

- **الأهمية الإدارية وكفاءة العمليات:**
  - **تقليل الهالك التقني :**بدلاً من إرسال كل رقم يُدخله العميل إلى البنك (وهي عملية تستهلك وقتاً وتكاليف ربط)، تقوم بايثون بفلترة الأرقام الخاطئة محلياً في "أجزاء من الثانية."
  - **تحسين تجربة العميل :**إعطاء تنبيه فوري للعميل بوجود خطأ في الكتابة قبل الضغط على "دفع"، مما يقلل من معدلات الإحباط الرقمي.

9.5.2كشف الاحتيال المالي :(Fraud Detection) الحماية السلوكية

في هذا المستوى، ننتقل من فحص "الرقم" إلى فحص "السلوك". يستخدم المدير الرقمي المصفوفات والتحليل الإحصائي في بايثون ليكون بمثابة "جهاز إنذار مبكر."

- **تحليل الشذوذ :(Anomaly Detection)** تراقب الخوارزميات العمليات التي تخرج عن النمط المعتاد للعميل. على سبيل المثال:

١. **قاعدة التباعد الجغرافي المستحيل :**إذا تمت عملية في "القاهرة" وبعدها بدقيقة واحدة تمت عملية بنفس البطاقة في "نيويورك"، تستنتج بايثون فوراً أن هذا "اختراق" وتوقف العملية آلياً.

٢. **تحليل القيمة المتكررة :**محاولة إجراء عدة عمليات بمبالغ صغيرة جداً في وقت قصير (وهي طريقة يستخدمها المخترقون لاختبار صلاحية البطاقة).

- **تكامل وظائف المؤسسة :**هذا التحليل لا يحمي المال فقط، بل يحمي "سمعة المنظمة". إن تطبيق هذه المبادئ يضمن أن نظام معلومات الأعمال يعمل كدرع واقي، مما يقلل من النزاعات القانونية وعمليات رد الأموال **(Chargebacks)** التي ترهق الإدارة المالية.

9.5.3الأثر على اتخاذ القرار الاستراتيجي

وفقاً للمنهج العلمي الذي يتبناه الكتاب، فإن هذه التطبيقات توفر للمدير:

١. **أدلة رقمية :**تقارير دورية توضح عدد محاولات الاحتيال التي تم صدها، مما يساعد في تقييم المخاطر المالية وتخصيص الميزانية الأمنية.

٢. **أتمتة الرقابة :**تحويل الرقابة من "بشرية" (بطيئة وعرضة للخطأ) إلى "خوارزمية" (دقيقة وشاملة)، وهو ما يحقق **كفاءة العمليات الإدارية** في أرقى صورها.

Python

```
# كود بايثون بسيط لمحاكاة "بوابة دفع" تتحقق من الرصيد

def process_payment(amount, balance):

    if amount <= 0:

        return "خطأ: القيمة غير صالحة"

    if balance >= amount:

        new_balance = balance - amount

        return f"تمت العملية بنجاح. الرصيد المتبقي:
{new_balance}"

    else:

        return "فشل العملية: الرصيد غير كافٍ"



# تجربة المعاملة

print(process_payment(2500, 3000))
```

9.6تقييم الفصل التاسع: التطبيقات المالية الرقمية

١. **تحليل نقدي :**ناقش دور "المحافظ الإلكترونية" في تعزيز الشمول المالي في مصر وأثره على نمو التجارة الإلكترونية.

٢. **مهارات ذهنية :**يحلل المعلومات من خلال تناول أبعادها المختلفة؛ كيف يساهم التشفير في بناء "الثقة" بين العميل والمنصة الرقمية؟

٣. **تطبيق برمجى :**صف كيف يمكن استخدام مصفوفات بايثون لتخزين "سجل العمليات المالية" لعميل ما، وكيف يمكن استنتاج إجمالي إنفاقه الشهري آلياً.

٤. **بحث :**استخرج من "بنك المعرفة" دراسة حول مستقبل "العملات الرقمية للبنوك المركزية" وأثرها على إدارة الأعمال الإلكترونية.

الفصل العاشر:

الجوانب القانونية والأخلاقية والاجتماعية في الأعمال الإلكترونية

أهداف الفصل:

بنهاية هذا الفصل، يتوقع من الطالب أن يكون قادراً على:

- تحليل القضايا الأخلاقية والاجتماعية والقانونية المرتبطة ببيئة الأعمال الإلكترونية.
- فهم تشريعات حماية البيانات وحقوق الملكية الفكرية في العصر الرقمي.
- وصف الأساليب المتنوعة للتعامل مع "الفجوة الرقمية" والمسؤولية الاجتماعية للمؤسسات.
- استخدام لغة **Python** في بناء أدوات تقنية لضمان الامتثال **(Compliance)** وحماية الخصوصية.

موضوعات الفصل:

10.1 الأخلاقيات في العصر الرقمي: الخصوصية والملكية.

10.2 التشريعات والقوانين الحاكمة.

10.3 حماية الملكية الفكرية (IP) والعلامات التجارية الرقمية.

10.4 المسؤولية الاجتماعية والفجوة الرقمية .

10.5 البرمجة الأخلاقية: استخدام Python في تشفير البيانات وإخفاء الهوية.

10.6 تقييم الفصل والتمارين التطبيقية.

تمهيد:

إن التكنولوجيا في جوهرها تظل أداة "محايدة" تقنياً، ولكن الغايات التي تُستخدم من أجلها هي التي تثير الجدل الأخلاقي والقانوني العميق. في بيئة الأعمال الإلكترونية المعاصرة، تتضاعف هذه التحديات بشكل أسّي؛ حيث يتم جمع ومعالجة كميات هائلة من بيانات المستخدمين(Big Data) ، مما حول "الخصوصية الرقمية" من مجرد حق فردي إلى قضية معاصرة شديدة الحساسية تهدد الأمن القومي والاجتماعي. لم يعد السؤال اليوم "ماذا يمكننا أن نفعل تقنياً؟" بل "ما الذي يُسمح لنا فعله أخلاقياً وقانونياً؟."

يأتي هذا الفصل كاستجابة حتمية للمخاطر التي ظهرت في **الفصل التاسع** (نظم الدفع والأمن)؛ فبينما كنا نركز هناك على حماية "المال" من السرقة، نركز هنا على حماية "الإنسان" وحقوقه المعنوية والرقمية. نحن نربط هنا بين "الأثر الرقمي" الذي يتركه العميل (كما ناقشنا في **الفصل السادس** (وبين مسؤولية المنظمة تجاه هذا الأثر. فكل "ضغطة زر" قام المدير بتحليلها بـ **Python**في الفصول السابقة، تفرض عليه اليوم التزاماً أخلاقياً وقانونياً بأن لا تُستخدم هذه البيانات بطريقة تنتهك خصوصية العميل أو تضلله.

سنتناول في هذا الفصل المعضلة الجوهرية التي تواجه المدير الرقمي: كيف يمكن الموازنة بين رغبة المنظمة في استغلال البيانات

لتحقيق الربح وتصميم احتياجات الشركات من المعلومات، وبين الالتزام الأخلاقي والقانوني بحماية جمهور متنوع؟ سنناقش بعمق الأطر التشريعية العالمية) مثل (GDPR والمحلية (مثل قانون مكافحة جرائم تقنية المعلومات المصري) التي تحمي المعاملات الإلكترونية. إن بناء "منظمة رقمية أخلاقية" يتطلب مهارات ذهنية متقدمة تدمج بين المنهج العلمي والمسؤولية الاجتماعية، لضمان أن التكنولوجيا تخدم المجتمع ولا تستغله.

لغة Python كأداة للامتثال والحوكمة(Compliance)

في هذا الفصل، لن نستخدم **Python**فقط للربح، بل سنستخدمها كأداة لـ "الحوكمة"؛ حيث سنتعلم كيف يمكن تصميم خوارزميات تكتشف "التحيز الرقمي" أو تضمن "إخفاء هوية البيانات (Anonymization) "قبل تحليلها، مما يحقق **كفاءة العمليات الإدارية** دون المساس بالحقوق الشخصية. هذا الفهم الأخلاقي هو التمهيد الضروري لـ **الفصل الحادي عشر**؛ فالاتجاهات المستقبلية للذكاء الاصطناعي لا يمكن الوثوق بها دون إطار أخلاقي يضبط نموها، وصولاً إلى **الفصل الثاني عشر** حيث يتوج المشروع التطبيقي بالالتزام بكافة المعايير القانونية والأخلاقية.

10.1الأخلاقيات في العصر الرقمي: الخصوصية والملكية

تمثل الأخلاقيات "البوصلة الداخلية" التي توجه المدير الرقمي عند اتخاذ قرارات تتعلق ببيانات جمهور متنوع. في بيئة تتسم بـ "الكثافة المعلوماتية"، تصبح المبادئ التالية هي المعيار الحقيقي لنزاهة المؤسسة:

١. خصوصية المعلومات(Information Privacy)

- **المفهوم :**هو حق الفرد في تقرير "متى وكيف وإلى أي مدى" تُشارك بياناته مع الآخرين.
- **الأثر الإداري :**لا يقتصر الأمر على حماية البيانات من الاختراق الخارجي، بل يشمل "الأخلاقيات الداخلية"؛ فلا يجوز للمنظمة بيع بيانات عملائها لجهات ثالثة دون موافقة صريحة، أو استخدامها في أغراض تختلف عن التي جُمعت من أجلها.
- **التطبيق التقني :**يتطلب ذلك تصميم نظم معلومات تعتمد على مبدأ "الخصوصية عبر التصميم(**Privacy by Design**) "، حيث تكون حماية البيانات جزءاً أصيلاً من كود النظام وليس مجرد إضافة لاحقة.

٢. الدقة والمصداقية(Accuracy & Integrity)

- **المفهوم :**تقع على عاتق المنظمة مسؤولية أخلاقية لضمان صحة البيانات التي تنشرها (مثل مواصفات المنتجات أو الأسعار) وصحة البيانات التي تُخزنها عن العملاء.

- **المنهج العلمي :**أي خطأ في دقة البيانات قد يؤدي إلى قرارات إدارية كارثية (مثل رفض منح ائتمان لعميل بسبب خطأ في سجله الرقمي)، مما يضرب **كفاءة العمليات الإدارية** في مقتل.

٣. حقوق الملكية الفكرية الرقمية(Intellectual Property)

- **المفهوم :**حماية الأصول غير الملموسة مثل الأكواد البرمجية، تصاميم المواقع، والمحتوى التسويقي.
- **التحدي المعاصر :**في العصر الرقمي، أصبح "النسخ واللصق" سهلاً جداً، مما يفرض على المدير استخدام المهارات الذهنية لحماية ابتكارات المنظمة وفي الوقت ذاته احترام حقوق الآخرين وعدم استخدام برمجيات غير مرخصة.

10.2التشريعات والقوانين الحاكمة (الحالة المصرية)

لم يترك المشرع المصري الفضاء الرقمي دون تنظير؛ بل صدرت حزمة من القوانين التي تهدف إلى خلق بيئة استثمارية آمنة وحماية حقوق المواطنين الرقمية. يجب على مدير الأعمال الإلكترونية أن يفهم هذه القوانين لتجنب العقوبات الجنائية والمدنية:

١. قانون مكافحة جرائم تقنية المعلومات (قانون ١٧٥ لسنة ٢٠١٨)

يُعرف هذا القانون إعلامياً بـ "قانون مكافحة جرائم الإنترنت"، وهو يمثل الدرع القانوني للمؤسسات والأفراد:

- **حماية المنشآت :**يجرم الاختراق العمدي لمواقع الشركات أو قواعد بياناتها.
- **حماية الخصوصية :**يضع عقوبات رادعة لكل من ينتهك حرمة الحياة الخاصة أو يبتز الأفراد إلكترونياً.
- **الاحتيال الإلكتروني :**يجرم الاستيلاء على أموال الغير عبر بطاقات الدفع أو الأنظمة البنكية، مما يعزز **الأمن المالي** الذي ناقشناه في الفصل التاسع.

٢. قانون حماية البيانات الشخصية (قانون ١٥١ لسنة ٢٠٢٠)

هذا القانون هو النسخة المصرية من القانون الأوروبي (GDPR)، وهو ينظم "اقتصاد البيانات:"

- **المتحكم والمعالج :**يحدد مسؤوليات الجهة التي تجمع البيانات (الشركة) والجهة التي تعالجها (شركة الحوسبة السحابية مثلاً).
- **حقوق العميل :**يمنح العميل الحق في "النسيان الرقمي" (طلب حذف بياناته) والحق في الوصول إليها وتصحيحها.
- **مركز حماية البيانات :**أنشأ القانون هيئة رقابية تشرف على التزام الشركات بالضوابط، وتمنح تراخيص لجمع البيانات وتداولها عبر الحدود.

10.2.1التفسير الإداري للامتثال القانوني

وفقاً للمنهج العلمي، فإن التزام المنظمة بهذه القوانين يحقق لها:

١. **الميزة التنافسية :**الشركات الملتزمة بالقانون تكتسب ثقة أكبر من الجمهور المتنوع.
٢. **استمرارية الأعمال :**تجنب الغرامات التي قد تصل لملايين الجنيهات أو الإغلاق الإداري للمنصات.
٣. **تكامل وظائف المؤسسة :**الربط بين الإدارة القانونية وإدارة نظم المعلومات لضمان أن كل ممارسة تسويقية أو مالية تقع داخل "الإطار الشرعي" للدولة.

ننتقل الآن إلى البعد الأخلاقي الأسمى في إدارة الأعمال الإلكترونية، حيث يتجاوز دور المدير الرقمي حدود "الربحية" ليتصل بـ **المسؤولية الاجتماعية .(CSR)** إن المنظمة التي تعيش في برج عاجي تقني دون مراعاة واقع مجتمعها هي منظمة محكوم عليها بالفشل في المدى الطويل؛ فاستدامة الأعمال مرتبطة طردياً باستدامة المجتمع والبيئة.

تُعد **الملكية الفكرية (Intellectual Property)** في الفضاء الرقمي هي "رأس المال غير الملموس" للمنظمة. ففي بيئة يسهل فيها النسخ واللصق بضغطة زر، تصبح حماية الأصول الرقمية (مثل

البرمجيات، المحتوى، التصاميم، والعلامات التجارية) تحدياً استراتيجياً يحدد مدى قدرة الشركة على الحفاظ على ميزتها التنافسية.

10.3حماية الملكية الفكرية (IP) والعلامات التجارية الرقمية

في بيئة الأعمال الإلكترونية، لا تقتصر الملكية على "المعدات والمباني"، بل تمتد لتشمل كل ما تنتجه المنظمة من معرفة وبيانات. ويجب على المدير الرقمي استيعاب الأبعاد التالية لحماية هذه الأصول:

10.3.1أنواع الملكية الفكرية في البيئة الرقمية

تتعدد صور الملكية التي يجب حمايتها قانونياً وتقنياً:

- **حقوق الطبع والنشر :(Copyrights)** تشمل حماية الأكواد البرمجية (مثل خوارزميات بايثون التي طورناها)، المحتوى النصي للموقع، الصور، والفيديوهات التسويقية. يمنح هذا الحق للمنظمة السيطرة الحصرية على إعادة إنتاج أو توزيع محتواها.
- **العلامات التجارية الرقمية :(Digital Trademarks)** تشمل الشعارات، أسماء النطاقات(Domain Names) ، وحتى

النغمات المميزة للمنصة. تكمن أهميتها في منع "التضليل الرقمي"، حيث يحاول المنافسون استخدام أسماء مشابهة لجذب جمهور المنظمة.

- **براءات الاختراع البرمجية :(Software Patents)** تحمي الابتكارات التقنية الفريدة أو طرق معالجة البيانات المبتكرة التي تمنح المنظمة تفوقاً تقنياً.

10.3.2التحديات والانتهاكات الشائعة

تواجه المنظمات الرقمية مخاطر مستمرة تهدد ملكيتها الفكرية:

- **القرصنة الرقمية :**النسخ غير القانوني للبرمجيات أو المحتوى وتداوله مجاناً، مما يحرم المنظمة من عوائد الاستثمار.

- **خطف النطاقات :(Cybersquatting)** قيام جهات بتسجيل أسماء نطاقات تحمل أسماء علامات تجارية شهيرة بهدف بيعها للشركة لاحقاً بمبالغ طائلة أو لتشويه سمعتها.

- **انتهاك العلامات في الكلمات المفتاحية :**استخدام المنافسين لاسم علامتك التجارية ككلمة مفتاحية في إعلاناتهم (SEM)

لجذب زوارك، وهو ما يتطلب مهارات ذهنية لمراقبة السوق وتحليل المنافسة.

10.3.3آليات الحماية الاستراتيجية

لحماية هذه الحقوق، تتبع الإدارة الرقمية المنهج العلمي عبر مسارين متوازيين:

أولاً: الحماية القانونية والتشريعية

- **التسجيل الرسمي :**تسجيل العلامات التجارية وبراءات الاختراع لدى الجهات المختصة (مثل مكتب حماية الملكية الفكرية في مصر).
- **اتفاقيات عدم الإفصاح :(NDA)** إلزام الموظفين والمبرمجين والموردين بعدم تسريب الأسرار التجارية أو الأكواد البرمجية للمنظمة.

ثانياً: الحماية التقنية (الوسائل التكنولوجية)

- **العلامات المائية الرقمية :(Watermarking)** دمج بيانات غير مرئية داخل الصور والفيديوهات لإثبات ملكيتها في حال سرقتها.
- **إدارة الحقوق الرقمية :(DRM)** استخدام تقنيات تمنع نسخ المحتوى أو تشغيله إلا من قبل المستخدمين المرخص لهم.
- **شهادات SSL وبروتوكولات الأمان :**التي تضمن أن الزائر يتفاعل مع "الموقع الأصلي" للعلامة التجارية وليس موقعاً مزيفاً (Phishing).

10.3.4الأثر الإداري على كفاءة العمليات

وفقاً لمخرجات التعلم في هذا الكتاب، فإن حماية الملكية الفكرية تحقق للمدير:

١. **استدامة القيمة :**الحفاظ على الأصول التي تجذب المستثمرين والعملاء.

٢. **تقليل النزاعات :**الوضوح القانوني في الملكية يقلل من تكاليف القضايا القانونية والتعويضات.

٣. **تكامل وظائف المؤسسة :**الربط بين القطاع التقني (المبرمجين) والقطاع القانوني لضمان أن كل مخرج رقمي محمي بقوة القانون والتكنولوجيا.

إن وعي المدير بهذه الحقوق هو ما يبني "منظمة رقمية رصينة" تحترم إبداع الآخرين وتحمي ابتكاراتها الخاصة في سوق عالمي مفتوح.

10.4المسؤولية الاجتماعية والفجوة الرقمية

في بيئة الأعمال الإلكترونية، لا تُقاس قيمة المنظمة فقط بأسعار أسهمها، بل بمدى مساهمتها في سد الفجوات الاجتماعية والحفاظ على الموارد البيئية للأجيال القادمة.

10.4.1الفجوة الرقمية (The Digital Divide) والشمولية

تُمثل الفجوة الرقمية التفاوت الاقتصادي والاجتماعي بين من يملكون القدرة على الوصول للمعلومات والإنترنت ومن لا يملكونها.

- **أبعاد الفجوة :**لا تقتصر الفجوة على "امتلاك الجهاز"، بل تمتد لتشمل "المهارة الرقمية". ففي جمهور متنوع مثل المجتمع المصري، توجد فوارق بين الحضر والريف، وبين الشباب وكبار السن.

- **الالتزام الإداري بالشمولية :**يجب على المنظمات تصميم تطبيقات تكنولوجية تراعي:

  - **ذوي الاحتياجات الخاصة :**استخدام تقنيات "قارئ الشاشة" للمكفوفين، وتصميم واجهات بسيطة لمن يعانون من صعوبات التعلم.

  - **البساطة التقنية :**توفير نسخ خفيفة من التطبيقات تعمل على الأجهزة الضعيفة وفي ظل سرعات إنترنت محدودة، لضمان وصول الخدمة للفئات الأقل حظاً (الشمول الرقمي).

- **الأثر الاستراتيجي :**عندما تسعى المنظمة لسد الفجوة الرقمية، فهي فعلياً تفتح "أسواقاً جديدة" لم تكن مستغلة من قبل، مما يحقق **كفاءة العمليات التجارية** بعيدة المدى.

10.4.2الاستدامة الرقمية والبيئة(Green IT)

تستهلك مراكز البيانات والخوادم الضخمة التي تدير الأعمال الإلكترونية كميات هائلة من الطاقة، كما تساهم النفايات الإلكترونية (E-Waste)في تلوث بيئي خطير.

- **مفهوم الاستدامة الرقمية :**هي التزام المنظمة بتقليل "البصمة الكربونية" لنشاطها الرقمي.
- **ممارسات الاستدامة:**
  - **الحوسبة الخضراء :**اختيار مزودي خدمات سحابية (Cloud Providers)يعتمدون على الطاقة المتجددة.
  - **إطالة دورة حياة الأجهزة :**تقليل وتيرة استبدال العتاد التقني وتدويره بشكل آمن.
  - **تقليل الهدر البرمجي :**كتابة أكواد (بايثون) فعالة لا تستهلك قدرات معالجة عالية دون داعٍ، مما يقلل من استهلاك الطاقة في مراكز البيانات.

- **المنهج العلمي في الاستدامة :**يمكن للمدير استخدام المهارات الذهنية لتحليل "العائد البيئي" جنباً إلى جنب مع "العائد المالي"، وهو ما يسمى بـ **الخط الأساسي الثلاثي (Triple Bottom Line)**: الناس، الكوكب، والربح.

10.4.3 بناء "المنظمة الرقمية الأخلاقية"

وفقاً لمخرجات التعلم في هذا الكتاب، فإن المسؤولية الاجتماعية تعني أن المدير يجب أن:

١. **يحلل المعلومات واستخلاص الرأي بأسلوب علمي :**للتأكد من أن خوارزميات المنظمة لا تمارس "تمييزاً" ضد فئات معينة (التحيز الخوارزمي).

٢. **تصميم احتياجات الشركات من المعلومات :**بحيث تقتصر على ما هو ضروري فقط، احتراماً لخصوصية العميل وتقليلاً لتكاليف تخزين البيانات غير الضرورية (وهو جزء من الاستدامة).

٣. **تكامل وظائف المؤسسة :**من خلال جعل "المسؤولية الاجتماعية" جزءاً من استراتيجية التسويق، المبيعات، وحتى العمليات التقنية.

نصل الآن إلى ذروة الربط بين "الفكر الأخلاقي" و"القدرة التنفيذية"؛ ففي هذا القسم، ننتقل من مجرد الحديث عن الخصوصية كحق نظري إلى صياغتها كإجراء تقني صارم. إن قدرة المدير على فهم عملية إخفاء هوية البيانات (Anonymization)هي الضمان الوحيد لاستمرار المنظمة في استغلال "البيانات الضخمة" دون الوقوع في فخ انتهاك القوانين أو الأخلاقيات.

10.5البرمجة الأخلاقية: استخدام Python في حماية الخصوصية

في عصر الذكاء الاصطناعي، أصبحت البيانات هي "النفط الجديد"، ولكنها نفط قابل للاشتعال إذا لم يُحكم التعامل معه. البرمجة الأخلاقية تعني كتابة أكواد برمجية تضع كرامة الإنسان وخصوصيته كأولوية تقنية.

10.5.1إخفاء هوية البيانات(Data Anonymization)

تُعد هذه العملية هي الحل السحري للمعضلة الإدارية: "كيف نحلل بيانات العملاء دون أن نعرف من هم؟". تستخدم لغة **Python**لمعالجة مصفوفات البيانات الضخمة عبر عدة مستويات من الإخفاء:

١. **حذف المعرفات المباشرة :(Suppression)** تقوم الخوارزمية بمسح الأعمدة التي تحتوي على (الأسماء، أرقام الهواتف، العناوين التفصيلية، والأرقام القومية) من مصفوفة البيانات قبل إرسالها لفريق التحليل الإحصائي أو التسويقي.

٢. **التعمية أو استبدال الهوية :(Pseudonymization)** بدلاً من حذف البيانات تماماً، يتم استبدال اسم العميل برمز عشوائي (مثل: العميل رقم ٥٥٠). هذا يسمح للمدير بتتبع سلوك "هذا الرقم" عبر الزمن (هل اشترى مرة أخرى؟) دون معرفة الهوية الحقيقية للشخص خلف هذا الرقم، مما يحافظ على **كفاءة العمليات الإدارية** مع الالتزام بالخصوصية.

٣. **تجميع البيانات :(Generalization)** بدلاً من تخزين عمر العميل الدقيق (مثلاً: ٢٣ سنة)، يتم تحويله إلى فئة عمرية (مثلاً: ٢٠-٣٠ سنة). هذا يقلل من احتمالية إعادة تحديد هوية الشخص عبر تقاطع البيانات، ويخدم مخرجات التعلم في "تحليل المعلومات واستخلاص الرأي بأسلوب علمي."

10.5.2 الإدارة الأخلاقية للمصفوفات الرقمية

وفقاً للمنهج العلمي، يتم تطبيق هذه التقنيات لتحقيق ثلاثة أهداف إدارية كبرى:

- **الامتثال القانوني :**تنفيذ متطلبات قانون حماية البيانات الشخصية (قانون ١٥١ لسنة ٢٠٢٠) الذي يشترط "التقليل من البيانات.(Data Minimization) "

- **تقليل المخاطر :**في حالة تعرض خوادم المنظمة للاختراق، فإن البيانات المسروقة ستكون "عمياء" وغير مفيدة للمخترقين لأنها لا تحتوي على هويات حقيقية.

- **بناء الثقة الرقمية :**عندما يعلم الجمهور المتنوع أن المنظمة تستخدم تقنيات إخفاء الهوية، يزداد ولاؤهم واستعدادهم لمشاركة تفضيلاتهم، مما يحسن من **تصميم احتياجات الشركات من المعلومات**.

10.5.3دور المدير كحارس للأخلاق التقنية

إن استخدام بايثون في هذا السياق يترجم المبادئ الأخلاقية إلى "ممارسات تطبيقية". المدير لا يكتفي بإصدار تعليمات شفهية، بل يشرف على "سلسلة توريد البيانات" للتأكد من أنها تمر بمراحل التنقية والتعمية. هذا هو المعنى الحقيقي لـ **تكامل وظائف المؤسسة**؛ حيث تندمج أخلاقيات الإدارة مع دقة البرمجة لإنشاء منظمة رقمية مسؤولة اجتماعياً.

بهذا نختتم الفصل العاشر، مدركين أن القوة التقنية التي اكتسبناها في الفصول السابقة يجب أن تُحاط دائماً بسياج من القيم والقوانين لضمان استدامتها.

10.5.4التحقق من الامتثال(Compliance Checking)

كتابة خوارزميات برمجية تفحص سجلات المنظمة للتأكد من عدم وجود بيانات حساسة مخزنة بشكل غير آمن، مما يحقق كفاءة العمليات الإدارية في ضوء القوانين.

Python

```
# كود بايثون بسيط لإخفاء البيانات الحساسة (Data Masking)

def mask_email(email):

    # إخفاء جزء من البريد الإلكتروني لحماية الخصوصية

    name, domain = email.split('@')

    masked_name = name[0] + "****" + name[-1]

    return f"{masked_name}@{domain}"


# تجربة حماية بيانات عميل

print(mask_email("customer_name@example.com
"))
```

10.6تقييم الفصل العاشر: الأخلاقيات والتشريعات

١. **تحليل نقدي** :ناقش أثر قانون حماية البيانات الشخصية في مصر على استراتيجيات التسويق الإلكتروني التي تعتمد على "التسويق الفردي."

٢. **مهارات ذهنية** :كيف يمكن للمنظمة الرقمية أن تساهم في تقليل "الفجوة الرقمية" في ريف مصر كجزء من مسؤوليتها الاجتماعية؟

٣. **تطبيق برمجى** :صف كيف يمكن استخدام مصفوفات بايثون لتسجيل "موافقات العملاء (User Consent) "على جمع بياناتهم، وكيف يمكن استخلاص قائمة العملاء الذين رفضوا المشاركة آلياً لحذف بياناتهم.

٤. **بحث** :استخرج من "بنك المعرفة" دراسة حول "أخلاقيات الذكاء الاصطناعي" في اتخاذ القرارات الإدارية.

الفصل الحادي عشر:

الاتجاهات المستقبلية في الأعمال الإلكترونية

أهداف الفصل:

بنهاية هذا الفصل، يتوقع من الطالب أن يكون قادراً على:

- استشراف الاتجاهات الحديثة والقضايا المعاصرة في نظم معلومات الأعمال (الذكاء الاصطناعي، الميتافيرس، البلوكشين).
- فهم دور إنترنت الأشياء (IoT) في خلق بيئات أعمال إلكترونية فائقة الاتصال.
- تحليل كيف ستغير التقنيات الناشئة سلوك المستهلك ونماذج الأعمال في العقد القادم.
- استخدام لغة **Python** كأداة أساسية للتعامل مع تقنيات المستقبل مثل تعلم الآلة.(Machine Learning)

موضوعات الفصل:

11.1 الذكاء الاصطناعي التوليدي (Generative AI) وإعادة صياغة المحتوى التجاري.

11.2 تقنية البلوكتشين (Blockchain) وما وراء العملات الرقمية.

11.3 الميتافيرس (Metaverse) والأسواق الافتراضية ثلاثية الأبعاد.

11.4 إنترنت الأشياء (IoT) وتجارة الأشياء (Commerce of Things).

11.5 مختبر المستقبل: مقدمة بسيطة لتعلم الآلة باستخدام Python.

11.6 الخاتمة: خارطة الطريق للمدير الرقمي الناجح.

تمهيد الفصل:

يأتي هذا الفصل كذروة سنام المعرفة التي بنيناها عبر فصول الكتاب؛ فبعد أن أتقنا فهم "البنية التحتية" في **الفصل الرابع**، و"سلوك المستهلك" في **الفصل السادس**، وحمينا "البيانات والمال" في **الفصلين التاسع والعاشر**، ننتقل الآن لاستكشاف كيف ستنفجر هذه المكونات لتخلق نماذج أعمال لم تكن تخطر على بال. نحن نربط هنا بين "القدرة البرمجية" التي اكتسبناها بـ **Python**وبين مفاهيم الذكاء الاصطناعي التوليدي؛ فما كان مجرد كود بسيط لتحليل مصفوفة، سيصبح الآن نواة لنظام يتنبأ بالأزمات الاقتصادية قبل وقوعها أو يصمم منتجات مخصصة لكل عميل على حدة.

سنتناول في هذا الفصل القوى التكنولوجية الكبرى التي ستشكل ملاح التحول الرقمي العالمي في السنوات القادمة، وعلى رأسها **الذكاء الاصطناعي(AI)** ، **سلاسل الكتل(Blockchain)** ، و**الواقع الممتد** .**(Metaverse)** سنناقش بعمق كيف تساهم هذه التقنيات في تغيير طريقة قيام المنظمات بالأعمال، محولةً دور المدير من "مراقب للعمليات" إلى "مهندس للابتكار". إن هذا الفصل يتطلب مهارات ذهنية من نوع خاص؛ مهارات تجمع بين الخيال الاستراتيجي والقدرة التحليلية المستندة إلى المنهج العلمي، لضمان

أن المنظمة لا تنجرف خلف "الصرعات التقنية" بل تتبنى ما يحقق لها **كفاءة العمليات الإدارية والتجارية** الحقيقية.

والأهم من ذلك، سنرى كيف تظل لغة **Python** هي اللغة الأم لكافة هذه التطورات؛ فهي المحرك خلف مكتبات التعلم الآلي وعلم البيانات. سنستخدم المنهج العلمي لاستخلاص الرأي حول مدى نضج هذه التقنيات وجدواها الاقتصادية لجمهور متنوع من الشركات. هذا الفهم المستقبلي هو التمهيد الضروري لـ **الفصل الثاني عشر والأخير**؛ حيث سيقوم الطالب بدمج كل هذه الاتجاهات في مشروعه التطبيقي الشامل، محولاً النظريات المستقبلية إلى حلول برمجية واقعية قادرة على المنافسة في السوق العالمي.

إن هذا الفصل هو المختبر الذهني الذي نجهز فيه أدواتنا لـ **الفصل الثاني عشر**؛ فالمستقبل الذي ندرسه هنا نظرياً وتحليلياً، هو الذي سنقوم "بتصميمه وتنفيذه" فعلياً في المشروع الختامي. إن الانتقال من "الاتجاهات" إلى "التطبيقات" هو ما يصنع الفارق بين الدارس الأكاديمي والمدير المحترف. نحن نبني هنا جسراً من الوعي التقني يربط بين ما تعلمناه من "أخلاقيات وقوانين" في الفصل السابق، وبين "القوة التكنولوجية الهائلة" التي سنمتلكها في هذا الفصل، لضمان أن المستقبل الذي نبنيه هو مستقبل أخلاقي، مستدام، وذكي.

ننتقل الآن إلى "القلب النابض" للتحول الرقمي المعاصر، وهو **الذكاء الاصطناعي التوليدي (Generative AI)**. إن هذا التطور لا يمثل مجرد تحسين في سرعة الحواسب، بل هو "ثورة إدراكية" مكنت الآلة من الانتقال من مرحلة "تحليل البيانات" إلى مرحلة "ابتكار المحتوى"، وهو ما يعيد صياغة مفهوم **كفاءة العمليات الإدارية والتجارية** بشكل جذري.

11.1 الذكاء الاصطناعي التوليدي (Generative AI)

يمثل الذكاء الاصطناعي التوليدي قدرة الأنظمة التقنية على إنتاج مخرجات جديدة كلياً (نصوص، صور، أكواد برمجية، فيديوهات) بناءً على أنماط تعلمتها من بيانات ضخمة. بالنسبة لمدير الأعمال الإلكترونية، هذا يعني امتلاك "جيش من المساعدين الأذكياء" يعملون على مدار الساعة.

11.1.1 الثورة في صناعة المحتوى الرقمي (Content Revolution)

في السابق، كان تصميم حملة تسويقية لجمهور متنوع يتطلب أسابيع من العمل البشري. اليوم، يغير الذكاء الاصطناعي التوليدي قواعد اللعبة من خلال:

- **التخصيص الفائق (Hyper-Personalization):** قدرة النظام على كتابة آلاف النسخ من وصف المنتجات، بحيث

تخاطب كل نسخة اهتمامات عميل محدد بناءً على سجله في نظام الـCRM ، مما يحول "التسويق الشامل" إلى "تواصل فردي" دقيق.

- **الإبداع البصري اللحظي :**توليد صور إعلانية وفيديوهات ترويجية عالية الجودة في ثوانٍ، مما يقلل تكاليف الإنتاج الفني بنسبة قد تصل إلى ٩٠٪، ويسمح للمنظمة باختبار مئات الأفكار التسويقية في وقت واحد.
- **خدمة العملاء الذكية :(Conversational AI)** الانتقال من الردود الآلية الجامدة إلى "وكلاء ذكاء اصطناعي" قادرين على فهم سياق العميل، وحل مشكلاته المعقدة بأسلوب بشري لبق، مما يعزز **الثقة والولاء الرقمي**.

11.1.2إعادة هندسة العمليات الإدارية-(Operational Re-engineering)

لا يتوقف أثر الذكاء الاصطناعي عند المحتوى، بل يمتد لعمق الإدارة الاستراتيجية للمنظمة:

- **التنبؤ الدقيق بالطلب :(Predictive Analytics)** من خلال تحليل المصفوفات التاريخية والاتجاهات العالمية، تستطيع الأنظمة التنبؤ بما سيطلبه العملاء في الموسم القادم بدقة مذهلة، مما يقلل من تكاليف "المخزون الراكد" ويمنع ضياع فرص البيع.

- **أتمتة اتخاذ القرار :**استخدام المهارات الذهنية للآلة في مراجعة العقود القانونية، وتحليل مخاطر الائتمان، واكتشاف محاولات الاحتيال المالي المعقدة التي قد تغيب عن العين البشرية، وهو تطبيق مباشر للمنهج العلمي في الحماية والأمن.
- **تحسين سلاسل التوريد :**تقليل الهدر عبر اختيار المسارات اللوجستية الأنسب وتوقع الاضطرابات في الشحن قبل وقوعها، مما يضمن تدفقاً سلساً للبضائع يحقق رضا المستهلك.

11.1.3المنظور الاستراتيجي للمدير الرقمي

وفقاً لمخرجات التعلم في هذا المرجع، يجب على المدير أن ينظر للذكاء الاصطناعي التوليدي كـ "شريك استراتيجي" وليس كبديل للعنصر البشري. فالقيمة الحقيقية تكمن في:

١. **تحرير المبدعين :**ترك المهام المتكررة والروتينية للآلة، وتوجيه الكفاءات البشرية نحو التفكير الاستراتيجي والابتكار وتطوير المنهج العلمي للمنظمة.

٢. **المرونة الرقمية :**القدرة على التكيف مع تغيرات السوق اللحظية بفضل سرعة المعالجة التي توفرها هذه الأنظمة.

٣. **تكامل وظائف المؤسسة :**ربط مخرجات الذكاء الاصطناعي بكافة الأقسام (من التسويق إلى المالية والخدمات اللوجستية) لضمان وحدة الهدف وجودة الأداء.

إن استيعاب "الذكاء الاصطناعي التوليدي" هو الذي سيميز المؤسسات التي ستعيش في المستقبل عن تلك التي ستظل حبيسة الأنماط التقليدية.

ننتقل الآن إلى "بروتوكول الثقة" الذي سيغير قواعد اللعبة في إدارة العقود وسلاسل التوريد. إن تقنية **البلوكشين (Blockchain)** تمثل الثورة الثالثة في الإنترنت؛ فبعد "إنترنت المعلومات" و"إنترنت الاتصالات"، نحن الآن أمام **"إنترنت القيمة ."**بالنسبة لمدير الأعمال الإلكترونية، لا تتعلق هذه التقنية بالعملات المشفرة فحسب، بل بكيفية بناء نظام إداري لا يحتاج إلى "طرف ثالث" لضمان النزاهة.

11.2تقنية البلوكتشين :(Blockchain) البنية التحتية للثقة الرقمية

تُعرف البلوكتشين بأنها "سجل حسابات رقمي موزع" غير قابل للتعديل أو الحذف. هذا يعني أن أي معلومة تُسجل عليها تصبح حقيقة أبدية ومشتركة بين جميع الأطراف، مما يلغي مفهوم "التلاعب بالبيانات" الذي قد يحدث في قواعد البيانات التقليدية.

11.2.1العقود الذكية :(Smart Contracts) الأتمتة القانونية

تُمثل العقود الذكية الجيل القادم من الاتفاقيات التجارية، حيث يتم تحويل بنود العقد من نصوص ورقية إلى "أكواد برمجية" (غالباً ما تُصمم بمنطق بايثون) تنفذ نفسها تلقائياً.

- **الآلية :**بمجرد تحقق الشرط (مثل: تأكيد وصول الشحنة للميناء)، يقوم النظام آلياً بتحويل الدفعة المالية للمورد دون الحاجة لتدخل بشري أو مراجعة بنكية مطولة.

- **الأثر الإداري :**تقليل الاعتماد على الوسطاء القانونيين والماليين، مما يؤدي إلى خفض هائل في تكاليف المعاملات وتحقيق **كفاءة العمليات الإدارية والمالية**.

- **المنهج العلمي :**استخدام المهارات الذهنية لتصميم شروط تعاقدية دقيقة تضمن حق المنظمة وتمنع النزاعات قبل وقوعها.

11.2.2شفافية سلاسل التوريد (Supply Chain Transparency)

في ظل العولمة وجمهور متنوع من المستهلكين المهتمين بجودة وأصل المنتجات، توفر البلوكشين نظام تتبع (**Traceability**) لا يمكن اختراقه.

- **من المصنع إلى المستهلك :**يتم تسجيل كل مرحلة يمر بها المنتج (المواد الخام، التصنيع، الشحن، التخزين) كـ "كتلة " (Block)في السلسلة. لا يمكن لأي مورد تعديل بيانات تاريخ الصلاحية أو بلد المنشأ.

- **بناء الثقة والولاء :**يمكن للعميل مسح رمز الاستجابة السريع (QR Code)على المنتج ليرى رحلته كاملة بالتواريخ والمواقع

الجغرافية الموثقة، مما يعزز من **الثقة الرقمية** التي ناقشناها في الفصل السادس.

- **إدارة الجودة :**في حال اكتشاف عيب في تشغيلة معينة، تستطيع المنظمة استرجاع المنتجات المتضررة فقط بدقة متناهية، مما يقلل من الخسائر المادية ويحمي سمعة العلامة التجارية.

11.2.3الأبعاد الاستراتيجية للحوكمة الرقمية

وفقاً لمخرجات التعلم، فإن تبني البلوكتشين يمنح المدير الرقمي أدوات قوية لـ:

١. **تحليل المخاطر :**تقليل مخاطر الاحتيال المالي والتزوير في المستندات الرسمية، وهو تطبيق مباشر للمنهج العلمي في الحماية.

٢. **تكامل وظائف المؤسسة :**ربط الموردين والشركاء والموزعين في شبكة معلومات واحدة موحدة لا يملك أحد السيطرة المطلقة عليها، مما يحقق عدالة وشفافية في التعامل.

٣. **الاستدامة والمسؤولية الاجتماعية :**إثبات أن المنتجات تم تصنيعها بطرق أخلاقية (مثلاً: عدم استخدام عمالة أطفال أو مواد ضارة بالبيئة) عبر توثيق دائم لا يقبل الشك.

إن البلوكشين هي الأداة التي ستحول الأعمال الإلكترونية من "أنظمة مغلقة" إلى "منظومات تعاونية" تتسم بالنزاهة والكفاءة الفائقة.

ننتقل الآن إلى تخوم الخيال العلمي الذي تحول إلى واقع استراتيجي، وهو **الميتافيرس .(Metaverse)** إذا كانت الشبكة العنكبوتية (Web 2.0) قد منحتنا القدرة على "مشاهدة" المحتوى عبر شاشات مسطحة، فإن الميتافيرس يمنحنا القدرة على "التواجد" داخل هذا المحتوى. بالنسبة لمدير الأعمال الإلكترونية، يمثل الميتافيرس تحولاً من **"الموقع الإلكتروني "**إلى **"المساحة الإلكترونية."**

11.3الميتافيرس (Metaverse) والأسواق الافتراضية ثلاثية الأبعاد

الميتافيرس هو عالم افتراضي متكامل وشامل(Immersive) ، يجمع بين تقنيات الواقع الافتراضي(**VR**) ، الواقع المعزز(**AR**) ، وسلاسل الكتل(**Blockchain**) ، ليخلق تجربة اجتماعية واقتصادية تتماس مع الواقع المادي.

11.3.1ثورة تجربة التسوق (The Immersive Shopping Experience)

في الميتافيرس، تتغير رحلة المستهلك التي ناقشناها في **الفصل السادس** لتصبح أكثر تفاعلية وعمقاً:

- **المتاجر الافتراضية ثلاثية الأبعاد :**بدلاً من تصفح صور للمنتجات، يسير العميل عبر نسخته الرقمية (**Avatar**) داخل متجر افتراضي، يلمس المنتجات، ويجربها في بيئة ثلاثية الأبعاد.

- **الواقع المعزز (AR) واتخاذ القرار :**تتيح هذه التقنية للعميل رؤية كيف سيبدو المنتج في منزله الحقيقي قبل الشراء (مثل تجربة

وضع أثاث في الغرفة عبر كاميرا الهاتف)، مما يقلل بشكل حاد من معدلات المرتجعات ويحسن **كفاءة العمليات التجارية**.

- **التفاعل الاجتماعي :**يمكن للعملاء التسوق مع أصدقائهم (بنسخهم الرقمية) من قارات مختلفة في نفس المتجر الافتراضي، مما يعيد "سيكولوجية التسوق الاجتماعي" إلى البيئة الرقمية.

11.3.2اقتصاد الأصول الرقمية (The Direct-to-Avatar Economy)

ظهر في الميتافيرس نموذج عمل جديد تماماً لم يكن موجوداً من قبل، وهو بيع المنتجات التي لا وجود مادي لها:

- **السلع الافتراضية :**شراء ملابس رقمية، إكسسوارات، أو حتى عقارات افتراضية. تُستخدم تقنية **(NFTs)**الرموز غير القابلة للاستبدال لإثبات ملكية هذه الأصول، وهو ما يربط هذا الفصل بـ **الفصل العاشر** (حقوق الملكية الفكرية).

- **تكامل العلامة التجارية :**بدأت الشركات الكبرى) مثل Nike و (Gucciفي بناء مقرات لها داخل عوالم الميتافيرس، ليس فقط

للبيع، بل لبناء **الثقة والولاء** مع الأجيال الجديدة التي تقضي معظم وقتها في هذه العوالم.

11.3.3الأبعاد الإدارية والاستراتيجية للمدير الرقمي

وفقاً للمنهج العلمي، يفرض الميتافيرس على المدير تحديات وفرصاً تتطلب مهارات ذهنية متقدمة:

١. **تصميم بيئات التفاعل :**لم يعد المطلوب تصميم "واجهة مستخدم (UI) "بل تصميم "تجربة مستخدم غامرة(UX) "، وهو ما يخدم مخرج التعلم الخاص بـ **تصميم وتنفيذ تطبيقات الأعمال**.

٢. **تحليل البيانات في الأبعاد الثلاثة :**ستنتج هذه العوالم كميات ضخمة من البيانات (مثل مسار حركة عين العميل داخل المتجر الافتراضي). سيحتاج المدير إلى **Python**المتقدمة لتحليل هذه المصفوفات السلوكية العميقة لاستنباط قرارات تسعيرية وتسويقية ذكية.

٣. **تكامل وظائف المؤسسة :**يتطلب التواجد في الميتافيرس تنسيقاً فائقاً بين الفريق التقني (المصممين والمبرمجين)، فريق التسويق، وفريق الأمن (لحماية الهوية الرقمية للعملاء).

11.3.4الخلاصة المستقبلية

إن الميتافيرس ليس مجرد "لعبة"، بل هو تطور طبيعي للأعمال الإلكترونية نحو شمولية أكبر. المدير الذي يستعد اليوم لهذا التحول هو الذي سيقود الأسواق في العقد القادم، مستنداً إلى رؤية تجمع بين **التكنولوجيا الفائقة** و**القيم الإنسانية** التي ناقشناها في فصل الأخلاقيات.

ننتقل الآن إلى المرحلة التي تتجاوز فيها "الأعمال الإلكترونية" حدود الشاشات لتقتحم العالم المادي بشكل ملموس، وهي مرحلة **إنترنت الأشياء (IoT).** إذا كان الإنترنت التقليدي هو "شبكة من الحواسب"، فإن إنترنت الأشياء هو "شبكة من الحواس"؛ حيث تصبح كل قطعة أثاث، وكل آلة في مصنع، وكل رف في مخزن، كياناً ذكياً يمتلك القدرة على الإحساس، والتواصل، واتخاذ القرار.

11.4إنترنت الأشياء (IoT) وتجارة الأشياء (Commerce of Things)

يمثل إنترنت الأشياء دمجاً كاملاً بين البنية التحتية المادية والأنظمة البرمجية، مما يحول المنتجات الصامتة إلى "منتجات ذكية متصلة" تساهم في تحقيق **كفاءة العمليات الإدارية والتجارية**.

11.4.1المخازن الذكية وسلاسل التوريد المستقلة

في نموذج الإدارة التقليدي، كان الجرد يتطلب جهداً بشرياً كبيراً وعرضة للأخطاء. أما في عصر الـIoT ، فتتحول المخازن إلى كائنات حية:

- **الأرفف الذكية :(Smart Shelves)** بفضل المستشعرات (Sensors)وتقنية الـRFID ، يعرف الرف وزنه وعدد القطع المتبقية عليه بدقة لحظية.

- **إعادة الطلب التلقائي :**بمجرد انخفاض المخزون عن حد معين، يقوم النظام "بإرسال أمر شراء" للموردين آلياً عبر **العقود الذكية** التي ناقشناها في البلوكتشين، دون أي تدخل بشري. هذا يضمن عدم توقف البيع ويقلل من تكلفة التخزين الزائد.

- **تتبع الحالة البيئية :**مراقبة درجة الحرارة والرطوبة للمنتجات الحساسة (مثل الأدوية أو الأغذية) وإصدار تنبيهات فورية في حالة حدوث خلل، مما يطبق المنهج العلمي في الحفاظ على الجودة.

11.4.2التسويق السياقي والمكاني (Hyper-Contextual Marketing)

بفضل إنترنت الأشياء، لم يعد التسويق يعتمد فقط على ما يبحث عنه العميل، بل على "أين يتواجد" و"ماذا يفعل:"

- **المنارات الرقمية :(Beacons)** عند دخول العميل لمتجر مادي، تتواصل مستشعرات المتجر مع هاتفه الذكي لإرسال "عروض مخصصة" بناءً على الرف الذي يقف أمامه حالياً.

- **تحليل المسار الحركي :**تتيح هذه التقنية للمدير الرقمي فهم "خريطة الحرارة (Heat Maps) "داخل المتجر؛ أي الأماكن التي يقضي فيها العميل وقتاً أطول، مما يساعد في **تصميم احتياجات الشركات من المعلومات** حول أفضل طرق عرض المنتجات.

11.4.3 "تجارة الأشياء": عندما يتسوق الجهاز نيابة عن الإنسان

هذا هو التطور الأبرز؛ حيث تنتقل سلطة الشراء من "المستهلك البشري" إلى "الجهاز الذكي:"

- **الأجهزة الذكية :**غسالة تطلب المنظف من المتجر الإلكتروني بمجرد اقتراب عبوتها من النفاذ، أو طابعة تطلب الحبر ذاتياً.
- **تحدي الإدارة الرقمية :**هنا يبرز دور المدير في تأمين هذه "المعاملات الآلية" وضمان خصوصية البيانات، وهو ما يربطنا بـ **الفصل العاشر** (الأخلاقيات والقوانين)؛ فكيف نضمن أن الجهاز لا يشتري إلا ما يحتاجه العميل فعلاً؟

11.4.4الأثر الاستراتيجي على كفاءة العمليات

وفقاً لمخرجات التعلم، فإن تبني إنترنت الأشياء يمنح المنظمة:

١. **دقة المعلومات :**الحصول على بيانات من "أرض الواقع" مباشرة دون وسيط بشري، مما يحسن من عملية **تحليل المعلومات واستخلاص الرأي**.

٢. **خفض التكاليف التشغيلية :**تقليل الهدر في الطاقة، والعمالة، والوقت عبر الأتمتة الكاملة للعمليات اللوجستية.

٣. **تكامل وظائف المؤسسة :**ربط العالم المادي (الإنتاج والمخازن) بالعالم الرقمي (التسويق والمبيعات) في دورة حياة واحدة متصلة.

إن إنترنت الأشياء هو اللمسة الأخيرة التي تحول "الأعمال الإلكترونية" إلى "**واقع ذكي شامل**"، حيث تتحدث الأشياء لغة التجارة بطلاقة.

11.5مختبر المستقبل: استخدام Python في تعلم الآلة

بما أن الطالب يجب أن يكون قادراً على "تحليل المعلومات واستنتاج النتائج"، فإن بايثون هي البوابة لعالم تعلم الآلة (Machine Learning):

11.5.1التنبؤ بسلوك العميل(Predictive Modeling)

باستخدام مكتبات متقدمة في بايثون، يمكن للمدير بناء نموذج يتنبأ باحتمالية مغادرة العميل للمنصة (Churn Prediction) قبل حدوث ذلك، مما يساعد في اتخاذ إجراءات استباقية للحفاظ عليه.

11.5.2تحليل المشاعر(Sentiment Analysis)

برمجة خوارزميات تحلل تعليقات العملاء على وسائل التواصل الاجتماعي لمعرفة مدى رضاهم عن العلامة التجارية بأسلوب علمي رصين.

Python

```
# محاكاة بسيطة للتنبؤ بالنمو (Growth Prediction)

def predict_next_year_sales(current_sales, growth_rate):

    # خوارزمية بسيطة للتنبؤ المستقبلي

    return current_sales * (1 + growth_rate)


sales_2025 = 1000000

growth = 0.15 # 15% نمو متوقع

print(f"المبيعات المتوقعة لعام ٢٠٢٦: {predict_next_year_sales(sales_2025, growth)}")
```

تُعد هذه الخاتمة بمثابة "الوثيقة الاستراتيجية" التي تلخص رحلتنا المعرفية؛ فهي لا تكتفي باستعراض ما تعلمناه، بل ترسم المسار المهني للطالب ليتحول من "مستخدم للتكنولوجيا" إلى "قائد للتحول الرقمي". إن المدير الرقمي الناجح في القرن الحادي والعشرين هو من يمتلك الرؤية لدمج الأدوات التقنية مع الأهداف الإدارية في نسيج واحد يحقق الاستدامة والربحية.

11.6الخاتمة: خارطة الطريق للمدير الرقمي الناجح

لتحقيق **كفاءة العمليات الإدارية والتجارية** في عالم مضطرب تقنياً، يجب على المدير اتباع خارطة طريق ترتكز على أربعة محاور أساسية:

١. العقلية المرنة(The Agile Mindset)

المستقبل يتطلب مديراً لا يخشى التغيير، بل يديره.

- **التعلم المستمر :**التكنولوجيا التي درسناها في هذا الفصل (مثل الميتافيرس والذكاء الاصطناعي التوليدي) ستتطور غداً؛ لذا فإن المهارة الأهم هي "تعلم كيف تتعلم."

- **التفكير النظمي :**القدرة على رؤية المنظمة ككيان واحد متصل، حيث يؤثر أي تغيير في نظام الدفع (الفصل التاسع) على سلوك العميل (الفصل السادس) وعلى الالتزامات القانونية (الفصل العاشر).

٢. القيادة المستندة إلى البيانات (Data-Driven Leadership)

في العصر الرقمي، "نحن نثق في الله، أما الآخرون فعليهم تقديم البيانات."

- **المنهج العلمي :**استخدام لغة **Python**ليس لمجرد البرمجة، بل كأداة لاستخلاص الحقيقة من مصفوفات البيانات الضخمة، وتحويلها إلى قرارات استراتيجية تقلل المخاطر وتزيد العائد.

- **التحليل التنبؤي :**التوقف عن رد الفعل (Reactive) والبدء في الاستباق (Proactive) عبر توقع اتجاهات السوق قبل وقوعها.

٣. الحوكمة الأخلاقية والمسؤولية(Ethical Governance)

النجاح الرقمي لا قيمة له إذا فُقدت الثقة.

- **الثقة الرقمية :**وضع خصوصية العميل وأمنه المالي فوق أي اعتبار ربحي قصير الأجل.
- **الشمول الرقمي :**المساهمة في سد الفجوة الرقمية لضمان أن فوائد التكنولوجيا تصل لجمهور متنوع، بما يحقق المسؤولية الاجتماعية للمنظمة.

٤. التكامل التنفيذي(Executive Integration)

القدرة على "تصميم وتنفيذ تطبيقات الأعمال" هي الاختبار الحقيقي.

- **سد الفجوة بين التقنية والإدارة :**المدير الناجح هو المترجم الذي يستطيع شرح الأبعاد المالية للمبرمجين، وشرح الإمكانات التقنية للمستثمرين.
- **المشروع التطبيقي :**تحويل كافة المهارات الذهنية والعملية التي اكتسبتها في الفصول السابقة إلى نموذج عمل واقعي (وهو ما سنقوم به في الفصل القادم).

الكلمة الختامية للرحلة المعرفية

لقد انتقلنا عبر هذا الكتاب من فهم "**البنية التحتية**" إلى استشراف "الميتافيرس"، ومن كتابة "**كود بسيط**" إلى "**تأمين معاملات مالية معقدة**". إن خارطة الطريق هذه ليست خطاً مستقيماً، بل هي دورة مستمرة من الابتكار والتحسين.

تذكر دائماً أن **التكنولوجيا هي الوسيلة، ولكن الإنسان والقيمة التي يقدمها هما الغاية.**

الآن، وبصفتك مديراً رقمياً مسلحاً بالعلم والتطبيق.. هل أنت مستعد للانتقال إلى "الفصل الثاني عشر" لتنفيذ مشروعك التطبيقي الشامل بـPython ؟

سنقوم معاً ببناء نظام متكامل يجسد كل ما تعلمته في هذه الرحلة.

11.7تقييم الفصل:

يهدف هذا التقييم إلى التأكد من أن الطالب لم يكتفِ بفهم المصطلحات التقنية (كالذكاء الاصطناعي والبلوكتشين)، بل أصبح قادراً على تحليل أثرها الاستراتيجي على **كفاءة العمليات الإدارية**.

أولاً: الأسئلة المقالية (تحليل واستنتاج)

١. **الذكاء الاصطناعي التوليدي :**ناقش كيف يمكن للمدير الرقمي الموازنة بين استخدام الذكاء الاصطناعي لأتمتة خدمة العملاء وبين الحفاظ على "اللمسة الإنسانية" التي تبني الثقة والولاء؟

٢. **البلوكتشين :**اشرح كيف تساهم العقود الذكية في تقليل المخاطر القانونية والمالية في المعاملات العابرة للحدود، مع ذكر مثال تطبيقي في مجال التصدير.

٣. **إنترنت الأشياء" :(IoT)** تجارة الأشياء تعيد تعريف مفهوم العميل". حلل هذه العبارة مبيناً كيف سيتغير سلوك المستهلك عندما تتخذ الأجهزة قرارات الشراء نيابة عن البشر.

ثانياً: دراسة حالة(Problem Solving)

الموقف :شركة مصرية ناشئة في مجال "الأزياء المستدامة" تريد التوسع عالمياً واستخدام تقنيات الفصل الحادي عشر.

المطلوب :صمم استراتيجية متكاملة للشركة تشمل:

- استخدام **الميتافيرس** لخلق تجربة قياس ملابس افتراضية.
- استخدام **البلوكتشين** لإثبات أن الأقمشة المستخدمة صديقة للبيئة (تتبع المصدر).
- استخدام **الذكاء الاصطناعي** للتنبؤ بصيحات الموضة القادمة لتقليل الفاقد من الإنتاج.

ثالثاً: التقييم المهاري(Python Application)

بصفتك مديراً رقمياً يتقن "استخدام تطبيقات الحاسب الآلي"، كيف يمكنك استخدام بايثون في:

١. **التحليل التنبؤي :**محاكاة مصفوفة بيانات لطلب العملاء خلال السنوات الخمس القادمة.

٢. **أتمتة الرقابة :**كتابة منطق بسيط (Logic) يرسل تنبيهاً لنظام المخازن عند انخفاض الرصيد (محاكاة لإنترنت الأشياء).

الفصل الثاني عشر:

تطبيقات عملية باستخدام Python

في تحليل بيانات الأعمال الإلكترونية

أهداف الفصل:

بنهاية هذا الفصل، يتوقع من الطالب أن يكون قادراً على:

- إعداد بيئة العمل البرمجية (Python Ecosystem) المخصصة لتحليل بيانات الأعمال.
- معالجة المصفوفات الضخمة (Matrices) لسجلات المبيعات باستخدام مكتبة NumPy و Pandas.
- تصميم لوحات تحكم (Dashboards) تفاعلية لعرض مؤشرات الأداء الاستراتيجية.
- بناء نموذج تنبؤي بسيط باستخدام تعلم الآلة (Machine Learning) لتقدير المبيعات المستقبلية.

موضوعات الفصل:

12.1 تجهيز بيئة التحليل (Anaconda, Jupyter, & Essential Libraries).

12.2 هندسة البيانات: من سجلات Excel إلى مصفوفات Python.

12.3 مختبر التحليل الوصفي: استخراج الإحصائيات الحيوية للمتجر.

12.4 التصور البياني: تحويل الأرقام إلى قرارات بصرية.

12.5 مقدمة في التحليل التنبؤي (Predictive Analytics) لإدارة المخزون.

12.6 مشروع ختامي متكامل: تحليل أداء متجر إلكتروني مصري.

تمهيد:

يأتي هذا الفصل ليجمع خيوط النسيج التي غزلناها عبر الكتاب:

- **من البنية التحتية إلى التحليل :**إذا كان **الفصل الرابع** قد علمنا كيف تُبنى الشبكات، فإن هذا الفصل يعلمنا كيف نستخلص القيمة من البيانات التي تجري عبر تلك الشبكات.
- **من السلوك إلى القرار :**في **الفصل السادس** درسنا سيكولوجية المستهلك، وهنا سنقوم بترجمة تلك السيكولوجية إلى "مصفوفات رقمية" تتيح لنا التنبؤ بالخطوة القادمة للعميل.
- **من الأمن إلى الثقة :**لقد حمينا المعاملات في **الفصل التاسع والعاشر**، والآن سنقوم بمعالجة تلك المعاملات المحمية لنقيس مدى ربحية المنظمة واستدامتها.

لغة Python كأداة للمدير الذكي

في هذا المختبر التطبيقي، سنستخدم لغة **Python** ليس بصفتنا مهندسي برمجيات مهتمين بالبناء التقني الصرف، بل بصفتنا **مديري أعمال ذكيين "يستنطقون" البيانات** .سنقوم بربط مفاهيم "المصفوفات (Arrays) "و"هياكل البيانات" التي وردت في التوصيف الدراسي بالتطبيق الفعلي على آلاف المعاملات التجارية. الهدف ليس مجرد كتابة كود، بل تعلم كيف نحول "البيانات

الضخمة (Big Data) "إلى "قرارات ذكية (Smart Decisions) " ترفع من **كفاءة العمليات الإدارية والتجارية**.

سيركز هذا الفصل على تطوير قدرتك على "تحليل المعلومات واستخلاص الرأي بأسلوب علمي". ستتعلم كيف تصمم "احتياجات الشركة من المعلومات" من خلال بناء خوارزميات بسيطة لكنها قوية، قادرة على كشف أنماط الشراء، وتحديد العملاء الأكثر وفاءً، واكتشاف ثغرات الهدر المالي. إن هذا الفصل هو الذي سيمنحك "القدرة التحليلية" لتكون قائداً رقمياً قادراً على تصميم وتنفيذ تطبيقات الأعمال في سوق لا يعترف إلا بالأرقام المثبتة بالأدلة البرمجية.

ختاماً، فإن **الفصل الثاني عشر** ليس نهاية الكتاب، بل هو بداية حياتك المهنية **كمدير رقمي** محترف. إن إتقانك لهذه الأدوات التطبيقية هو ما سيجعلك قادراً على تكامل وظائف المؤسسة **(التسويق، المالية، العمليات)** في لوحة تحكم واحدة ذكية. أنت الآن لا تدير متجراً إلكترونياً فحسب، بل تدير "منظومة ذكاء أعمال" قادرة على المنافسة والنمو والابتكار في عالم الأعمال الإلكترونية الواسع.

12.1تجهيز بيئة التحليل (The Digital Toolkit Overview)

من خلال أشهر اربع مكتبات والتي تعد الركائز التي يقوم عليها أي مشروع احترافي في إدارة الأعمال الإلكترونية. سنقوم الآن بتوسيع المفهوم الإداري لكل أداة منها:

١. مكتبة (NumPy) العمود الفقري الحسابي

- **الوظيفة التقنية :**التعامل مع المصفوفات الرياضية (Arrays & Matrices)بسرعة فائقة.
- **المنظور الإداري :**في التجارة الإلكترونية، كل شيء هو مصفوفة. أسعار المنتجات مصفوفة، كميات المخزون مصفوفة، وإحداثيات مواقع العملاء الجغرافية مصفوفة. تتيح لك NumPy إجراء عمليات حسابية معقدة (مثل حساب ضريبة القيمة المضافة لمليون منتج) في جزء من الثانية، مما يحقق **كفاءة العمليات الإدارية والمالية**.

٢. مكتبة (Pandas) محرر البيانات الذكي

- **الوظيفة التقنية :**تحليل الجداول (DataFrames) والبيانات الزمنية.
- **المنظور الإداري :**هي الأداة الأهم على الإطلاق للمدير. بفضل Pandas، يمكنك دمج جدول "المبيعات" مع جدول "العملاء"

وجدول "المرتجعات" لاستخراج تقرير واحد يوضح صافي الربح لكل عميل. إنها تترجم "تصميم احتياجات الشركات من المعلومات" إلى واقع ملموس، حيث تتعامل مع البيانات الضخمة بنفس سهولة تعاملك مع ملف Excel ولكن بقوة مضاعفة بآلاف المرات.

٣. مكتبتا (Matplotlib & Seaborn) لغة التواصل البصري

- **الوظيفة التقنية :**تحويل النتائج الرقمية إلى رسوم بيانية (Visualization).
- **المنظور الإداري :**المدير الناجح لا يعرض على مجلس الإدارة أرقاماً صماء، بل يعرض "قصة بصرية". هذه المكتبات تساعدك في تحويل مصفوفات المبيعات المعقدة إلى رسوم بيانية توضح "ساعات الذروة" أو "أكثر المناطق الجغرافية شراءً". هذا يدعم المهارات الذهنية في تحليل **المعلومات واستخلاص الرأي بأسلوب علمي**.

٤. مكتبة (Scikit-Learn) محرك التنبؤ الاستراتيجي

- **الوظيفة التقنية :**بناء نماذج التعلم الآلي (Machine Learning)البسيطة.
- **المنظور الإداري :**هنا ننتقل لـ **الأعمال الذكية (Intelligent Business)**. بدلاً من النظر للماضي، نستخدم هذه المكتبة للتنبؤ بالمستقبل. مثلاً: "بناءً على مشتريات العميل السابقة، ما

هو احتمال أن يشتري هذا المنتج غداً؟". هي الأداة التي تمنحك القدرة على استباق السوق وتقليل الهدر في سلاسل التوريد.

12.1.1المنهج العلمي لتكامل الأدوات

وفقاً لمخرجات التعلم، فإن المدير لا يستخدم هذه الأدوات بشكل منفصل، بل في دورة حياة متكاملة:

١. يتم استيراد البيانات الخام عبر **Pandas**.
٢. يتم إجراء العمليات الحسابية والمالية عبر **NumPy**.
٣. يتم التنبؤ بالاتجاهات المستقبلية عبر **Scikit-Learn**.
٤. يتم تقديم القرار النهائي للمستثمرين عبر رسوم بيانية من **Matplotlib**.

هذا التكامل هو ما يحقق "تكامل وظائف المؤسسة" ويجعل منك مديراً رقمياً قادراً على قيادة أعقد المشروعات الإلكترونية.

تُعد مرحلة هندسة البيانات هي "المطبخ التقني" الذي يسبق تقديم أي رؤية إدارية؛ ففي بيئة الأعمال الإلكترونية، لا يمكن للمدير اتخاذ قرار سليم بناءً على بيانات ملوثة أو غير منظمة. سننتقل الآن من الجداول الجامدة في Excel إلى المصفوفات المرنة والمبرمجة في Pythonلتحقيق السيادة على المعلومات.

12.2هندسة البيانات: من سجلات Excel إلى مصفوفات Python

في هذا القسم، سنقوم بتفكيك العمليات الثلاث الكبرى التي تحول البيانات من "مجرد أرقام مخزنة" إلى "أصول استراتيجية:"

12.2.1استيراد البيانات(Data Ingestion)

تبدأ الرحلة بربط لغة Python بمصادر البيانات التقليدية) مثل ملفات Excel أو CSV أو حتى قواعد بيانات.(SQL

- **الأهمية الإدارية :**بدلاً من فتح عشرات الملفات يدوياً، تتيح لك Pythonعبر مكتبة Pandasاستدعاء آلاف السجلات في ثانية واحدة. هذا الربط يحقق **كفاءة العمليات الإدارية** من خلال أتمتة تدفق البيانات من الأقسام المختلفة (المبيعات، المخازن، التسويق) إلى لوحة تحكم المدير.

12.2.2تنظيف البيانات(Data Cleaning)

يُجمع خبراء البيانات على أن "البيانات السيئة تؤدي لقرارات سيئة " (Garbage In, Garbage Out).لذا، يخصص محلل البيانات والمدير الرقمي ٧٠٪ من جهدهم لهذه المرحلة:

- **التعامل مع القيم المفقودة (Handling Missing Values):**ماذا نفعل لو نسي موظف إدخال قيمة مبيعات

معينة؟ هل نحذف السجل؟ أم نستبدله بمتوسط المبيعات؟ هنا تبرز **المهارات الذهنية** في تقدير الأثر الإحصائي.

- **إصلاح البيانات الخاطئة :**اكتشاف الأخطاء المطبعية (مثل تسجيل عمر عميل "٢٠٠" سنة أو قيمة شراء بالسالب).
- **توحيد الصيغ :**التأكد من أن تواريخ العمليات تتبع صيغة واحدة، مما يسهل عملية التحليل الزمني.(Time-Series Analysis)

12.2.3هيكلة المصفوفات(Data Structuring)

بمجرد تنظيف البيانات، يتم ترتيبها في مصفوفات (DataFrames) تتكون من صفوف (Rows) تمثل "المعاملات" وأعمدة (Columns)تمثل "المتغيرات."

- **المنظور الإداري :**هيكلة البيانات بهذا الشكل تسمح للمدير بإجراء "التقطيع والتقسيم .(Slicing & Dicing) "يمكنك، على سبيل المثال، استخراج مصفوفة فرعية تضم فقط (العملاء الذين اشتروا بأكثر من ٥٠٠٠ ج.م في شهر ديسمبر.(
- **التحليل الاستراتيجي :**تسمح هذه الهيكلة بربط المصفوفات ببعضها البعض(Merge/Join) ؛ فمثلاً نربط مصفوفة "المنتجات" بمصفوفة "الشكاوى" لنكتشف برمجياً أي منتج يسبب أكبر عدد من المشاكل الإدارية.

12.2.4الربط بالمنهج العلمي(Practical Application)

وفقاً لمخرجات التعلم، فإن هندسة البيانات هي التطبيق الفعلي لمفهوم "تصميم احتياجات الشركات من المعلومات". المدير الذي يتقن هندسة البيانات يستطيع:

١. **استخلاص الرأي بأسلوب علمي :**لأن نتائجه مبنية على بيانات "نظيفة" وموثوقة.

٢. **تكامل وظائف المؤسسة :**من خلال دمج مصفوفات من أقسام مختلفة في بنية بيانية موحدة.

٣. **تحسين كفاءة العمليات :**عبر تقليل الوقت الضائع في معالجة الأخطاء البشرية الناتجة عن سجلات Excel التقليدية.

12.3مختبر التحليل الوصفي: استخراج الإحصائيات الحيوية

يعتمد المدير الناجح على المنهج العلمي لتحويل مصفوفات Pythonإلى مؤشرات أداء رئيسية .(**KPIs**) سنقوم هنا بتوسيع العمليات التحليلية لتشمل الجانبين التجاري والسلوكي:

12.3.1تحليل المبيعات والأداء المالي

يهدف هذا التحليل إلى تقييم كفاءة المحفظة السلعية للمنظمة باستخدام الإحصاء الاستدلالي:

- **حساب المتوسطات والانحرافات :**لا يكفي معرفة "متوسط المبيعات"، بل يجب حساب "الانحراف المعياري **Standard Deviation**) " لفهم مدى تذبذب المبيعات؛ فكلما زاد الانحراف، زادت مخاطر عدم استقرار الدخل.
- **تحديد "المنتجات النجمية :(Star Products) "**وفقاً لمصفوفة(BCG) ، يتم استخدام Python لتصنيف المنتجات التي تحقق نمواً سريعاً وحصة سوقية عالية.
- **تحليل الاتجاه :(Trend Analysis)** مقارنة المبيعات الحالية بالفترات السابقة لاستنتاج معدلات النمو الشهري والسنوي، وهو ما يحقق **كفاءة العمليات الإدارية والمالية**.

12.3.2تحليل سلوك العميل (Customer Behavior Analytics)

هنا نربط بين الأرقام وبين "سيكولوجية المستهلك" التي ناقشناها في **الفصل السادس**:

- **متوسط قيمة الطلب :(Average Order Value - AOV)** يُحسب بقسمة إجمالي الإيرادات على عدد الطلبات. هذا الرقم يخبر المدير بمدى نجاح استراتيجيات "البيع المتقاطع " (**Cross-selling**)التي طبقها.

- **معدل الارتداد :(Bounce Rate)** تقنياً، هو نسبة الزوار الذين يغادرون الموقع بعد رؤية صفحة واحدة فقط. إدارياً، هو مؤشر على وجود خلل في "تصميم تجربة المستخدم" أو عدم ملاءمة المحتوى التسويقي للجمهور المستهدف.
- **معدل الاستبقاء :(Retention Rate)** استخدام المصفوفات لحساب عدد العملاء الذين عادوا للشراء مرة أخرى، وهو المقياس الحقيقي لـ **الثقة والولاء الرقمي**.

12.3.3 لغة Python كأداة لاستخلاص الرأي بأسلوب علمي

من خلال مكتبة Pandas وNumPy داخل هذا المختبر، يتمكن الطالب من تنفيذ المهام التالية دون عناء يدوي:

١. **التجميع والفرز :(Aggregation)** تجميع المبيعات بناءً على الفئة أو المنطقة الجغرافية (مثلاً: مبيعات الإسكندرية مقابل مبيعات القاهرة).

٢. **كشف القيم الشاذة :(Outliers)** التعرف على العمليات غير الطبيعية (سواء كانت مبيعات ضخمة جداً أو منخفضة جداً) لمناقشة أسبابها إدارياً.

٣. **تكامل وظائف المؤسسة :**ربط نتائج التحليل الوصفي بقرارات "إدارة المخزون"؛ فالمنتج "النجم" يحتاج لزيادة الطلب الفوري، بينما المنتج "الراكد" يحتاج لحملة تسويقية لتصريفه.

التفسير الإداري(Executive View)

إن مخرج هذا المختبر ليس "جدولاً إحصائياً"، بل هو **"بصيرة إدارية ."**المدير الذي يستطيع قراءة هذه الإحصائيات الحيوية هو الوحيد القادر على "تصميم احتياجات الشركة من المعلومات" بدقة، وتحويل الفشل المحتمل إلى فرصة نمو مستدامة بفضل المنهج العلمي في تحليل البيانات.

ننتقل الآن إلى المرحلة التي يتحول فيها المدير الرقمي إلى "راوٍ للقصص بالبيانات"؛ ففي بيئة الأعمال، لا تُباع الأفكار من خلال الجداول الصماء، بل من خلال الرؤية البصرية الواضحة. في هذا المختبر، سنستخدم قوة **Matplotlib**و **Seaborn**لتحويل المصفوفات المعقدة إلى لوحات معلومات (Dashboards) تدعم اتخاذ القرار الاستراتيجي.

12.4التصور البياني :(Data Visualization) لغة الإقناع البصري

التصور البياني ليس مجرد "رسومات تجميلية"، بل هو أداة تحليلية تهدف إلى كشف الأنماط التي تعجز العين عن رؤيتها في الجداول.

سنركز هنا على ثلاثة أنواع من الرسوم البيانية التي تخدم **كفاءة العمليات الإدارية**:

12.4.1تحليل السلاسل الزمنية(Line Charts)

- **الغرض الإداري :**مراقبة نمو المبيعات أو تدفق الزوار عبر الزمن (يومياً، شهرياً، سنوياً).
- **التطبيق :**رسم خط بياني يوضح العلاقة بين "الزمن" و"حجم المبيعات". يساعد هذا في تحديد **الموسمية(Seasonality)** ؛ فمثلاً، إذا لاحظ المدير ارتفاعاً متكرراً في شهر نوفمبر، يمكنه ربط ذلك بـ "الجمعة البيضاء" واتخاذ قرارات مسبقة لزيادة المخزون وتكثيف الحملات التسويقية.

12.4.2تحليل المساهمة والمقارنة(Bar & Pie Charts)

- **الغرض الإداري :**مقارنة أداء الفئات المختلفة أو تحديد حصة كل منتج من إجمالي الأرباح.
- **التطبيق * :الأعمدة البيانية :(Bar Charts)** للمقارنة بين أداء الفروع الجغرافية أو تصنيفات المنتجات.

- **الرسوم الدائرية :(Pie Charts)** لتوضيح "مزيج الإيرادات"؛ أي نسبة مساهمة كل قسم في الدخل الكلي للمنظمة، مما يساعد في إعادة تخصيص الموارد والميزانيات بأسلوب علمي.

12.4.3تحليل الارتباط والتوزيع (Scatter Plots & Histograms)

- **الغرض الإداري :**فهم العلاقة بين متغيرين (مثل: هل تزيد المبيعات فعلاً بزيادة الإنفاق الإعلاني؟) وفهم توزيع خصائص العملاء.

- **التطبيق:**

  - **مخطط التشتت :(Scatter Plot)** لرؤية الارتباط بين "ميزانية التسويق" و"عدد الطلبات". إذا كانت النقاط تشكل خطاً صاعداً، فهذا دليل رقمي على فعالية الاستراتيجية التسويقية.

- **المدرج التكراري :(Histogram)** لفهم توزيع أعمار العملاء أو قيم مشترياتهم، مما يدعم مهارة **تصميم احتياجات الشركة من المعلومات** الموجهة لفئات معينة.

12.4.4المنهج العلمي في "لوحة تحكم المدير " (Dashboarding)

وفقاً لمخرجات التعلم، فإن التصور البياني الناجح يتبع القواعد التالية:

١. **البساطة والوضوح :**تجنب الحشو البصري والتركيز على المؤشر الذي يخدم القرار (مثل معدل التحويل).

٢. **الدقة والمصداقية :**التأكد من أن الرسم البياني يعكس حقيقة المصفوفات دون تضليل، التزاماً بـ **أخلاقيات العصر الرقمي**)الفصل العاشر.(

٣. **تكامل الوظائف :**ربط الرسوم البيانية المختلفة في لوحة واحدة (Dashboard)تمنح المدير نظرة شاملة (٣٦٠ درجة) على أداء المنظمة الإلكترونية في لحظات.

Python

```
import pandas as pd

import matplotlib.pyplot as plt

# محاكاة لبيانات مبيعات شهرية لمتجر إلكتروني

data = {'Month': ['Jan', 'Feb', 'Mar', 'Apr'], 'Sales': [50000, 62000, 58000, 75000]}

df = pd.DataFrame(data)

# رسم بياني لعرض النتائج بأسلوب علمي

plt.plot(df['Month'], df['Sales'], marker='o', color='green')

plt.title('Sales Growth Analysis - 2026')

plt.xlabel('Month')

plt.ylabel('Revenue (EGP)')

plt.grid(True)

plt.show()
```

نصل الآن إلى "المحرك الذكي" للمنظمة الرقمية الحديثة؛ فبعد أن نجحنا في فهم الماضي ووصف الحاضر، ننتقل في هذا القسم إلى استشراف المستقبل. التحليل التنبؤي هو العلم الذي يمنح المدير القدرة على رؤية ما وراء الأرقام الحالية، محولاً الإدارة من "رد الفعل" إلى "الاستباقية."

القيمة المضافة للمدير الرقمي

إن قدرتك على استخدام Python لتوليد هذه الرسوم البيانية تلقائياً تعني أنك تمتلك نظاماً "حياً" للتقارير، يتحدث مع كل تحديث في البيانات، مما يوفر آلاف الساعات من العمل اليدوي ويجعل من قراراتك الإدارية قرارات مدعومة بالبرهان البصري والمنهج العلمي.

12.5مقدمة في التحليل التنبؤي(Predictive Analytics)

يمثل التحليل التنبؤي قمة الهرم في **نظم معلومات الأعمال**، حيث ننتقل من سؤال "ماذا حدث؟" إلى سؤال "ماذا سيحدث؟". يعتمد هذا التحليل على بناء نماذج رياضية تتعلم من الأنماط التاريخية لتوقع المخرجات القادمة.

12.5.1التنبؤ بالطلب (Demand Forecasting) باستخدام الانحدار الخطي

يعتبر **الانحدار الخطي (Linear Regression)** أحد أشهر نماذج التعلم الآلي البسيطة والفعالة في عالم المال والأعمال.

- **الآلية العلمية :**يقوم النموذج برسم "أفضل خط ملائم" بين متغيرين؛ المتغير المستقل (مثل الزمن أو ميزانية التسويق) والمتغير التابع (حجم المبيعات). من خلال هذا الخط، يمكن التنبؤ بقيمة المبيعات في نقطة زمنية مستقبلية لم تحدث بعد.
- **التطبيق الإداري :**بدلاً من الاعتماد على الحدس في تقدير كمية المخزون المطلوبة للشهر القادم، تستخدم Python بيانات السنة الماضية (المصفوفات التاريخية) لتقدير الطلب المتوقع.
- **كفاءة العمليات الإدارية :**التنبؤ الدقيق يعني عدم تراكم البضائع (التي تمثل سيولة مجمدة) وعدم نفاذها (الذي يمثل فرصاً ضائعة)، مما يحقق التوازن المثالي في سلاسل التوريد.

12.5.2أهمية التنبؤ لجمهور متنوع من المنظمات

لا تقتصر أهمية هذا المختبر على كبرى الشركات، بل يمتد أثره ليشمل كافة مستويات الإدارة:

١. **تحسين التدفقات النقدية :**التنبؤ بالمبيعات يساعد الإدارة المالية في التخطيط لسداد الالتزامات والاستثمار في مشروعات جديدة بأسلوب علمي.

٢. **تحليل سلوك العميل المستقبلي :**القدرة على توقع احتمالية مغادرة العميل للمنصة(Churn Prediction) ، مما يسمح للمدير بإطلاق حملات استباقية للحفاظ عليه، وهو جوهر **الثقة والولاء الرقمي**.

٣. **تكامل وظائف المؤسسة :**ربط نتائج التنبؤ بجدولة العمالة، وساعات عمل المنصة، وحجم الإنفاق الإعلاني المستهدف.

12.5.3المنهج العلمي في تقييم دقة التنبؤ

وفقاً لمخرجات التعلم، يجب على المدير الرقمي ألا يثق في النموذج التنبؤي بشكل أعمى؛ بل يجب عليه استخدام المهارات الذهنية لتقييم:

- **دقة النموذج :**قياس مدى قرب التوقعات من الواقع الفعلي.
- **جودة البيانات :**تذكر أن البيانات المشوهة ستنتج تنبؤات مضللة (الفصل ١٠).

- **العوامل الخارجية :**إدراك أن الخوارزمية تتنبأ بناءً على "ما حدث"، ولكن المدير يجب أن يضيف رؤيته حول "ما قد يستجد" في السوق (مثل التغيرات القانونية أو المنافسة المفاجئة).

القيمة المضافة للمدير الرقمي

إن إتقانك لمبادئ التحليل التنبؤي باستخدام Python يجعلك مديراً "فائق القدرة"؛ فأنت لا تقود المنظمة بناءً على مرايا الرؤية الخلفية فقط، بل تمتلك كشافات قوية تنير لك الطريق نحو المستقبل، مما يضمن استدامة وربحية المنظمة في الفضاء الإلكتروني المتقلب.

12.6المشروع التطبيقي الشامل (نظام إدارة المتجر الذكي)

يمثل هذا المشروع "حجر الزاوية" في تقييم المهارات الذهنية والعملية للمدير الرقمي، حيث يتم الربط بين المنطق الإداري والقدرة البرمجية.

12.6.1فلسفة المشروع وهيكلية النظام

يهدف المشروع إلى إنشاء محاكاة لنظام تجارة إلكترونية ذكي يعالج أربعة محاور أساسية:

١. **محرك تجربة العميل :(CRM & UX)** تسجيل العملاء وتحليل تفضيلاتهم (ربطاً بالفصل السادس والسابع).

٢. **بوابة الدفع والأمن :(FinTech & Security)** معالجة المعاملات المالية وتطبيق معايير الأمان (ربطاً بالفصل التاسع).

٣. **محرك التوصيات بالذكاء الاصطناعي :(AI Engine)** التنبؤ بالمنتجات المناسبة لكل عميل (ربطاً بالفصل الحادي عشر).

٤. **حوكمة البيانات :(Ethics & Compliance)** إخفاء هوية البيانات الحساسة (ربطاً بالفصل العاشر).

12.6.2التنفيذ البرمجي: الكود المتكامل للمشروع

سنستخدم مكتبة pandasلمعالجة المصفوفات و hashlib لتأمين البيانات، لتنفيذ تطبيق يجسد **كفاءة العمليات الإدارية**:

Python

```
import pandas as pd
import hashlib

# 1. قاعدة بيانات المنتجات (البنية التحتية للمعلومات)
products = pd.DataFrame({
   'ID': [101, 102, 103],
   'Name': ['Smart Watch', 'Laptop', 'Wireless Buds'],
   'Price': [1500, 25000, 800],
   'Category': ['Electronics', 'Computing', 'Accessories']
})

# 2. وظيفة تأمين البيانات (الالتزام بالأخلاقيات والقوانين)
def encrypt_customer_id(email):
   # تحويل البريد الإلكتروني إلى بصمة رقمية مشفرة لحماية الخصوصية
   return hashlib.sha256(email.encode()).hexdigest()[:10]

# 3. محرك المعالجة المالية وكشف الاحتيال (الأمن المالي)
```

```
def process_order(customer_email, product_id, balance):
    # التحقق من وجود المنتج
    if product_id not in products['ID'].values:
        return "خطأ: المنتج غير موجود"

    product_price = products[products['ID'] == product_id]['Price'].values[0]

    # محاكاة كشف الاحتيال (المنهج العلمي)
    if product_price > 20000 and balance < 30000:
        return "تنبيه: العملية تحت المراجعة الأمنية (قيمة عالية)"

    # إتمام العملية
    if balance >= product_price:
        new_balance = balance - product_price
        cust_id = encrypt_customer_id(customer_email)
        return f"تم الشراء بنجاح للعميل (المشفر): {cust_id}. الرصيد المتبقي: {new_balance}"
    else:
        return "فشل العملية: الرصيد غير كافٍ"

# --- محاكاة تنفيذ الأعمال ---
print("--- نظام إدارة الأعمال الإلكترونية الذكي ---")
order_result = process_order("user@example.com", 102, 35000)
print(order_result)
```

12.3التحليل الاستراتيجي للمشروع (المنهج العلمي)

يجب على الطالب تقديم تقرير تحليلي يفسر النتائج البرمجية بأسلوب إداري:

- **تحليل المخرجات :**كيف ساهم تشفير المعرفات في حماية المنظمة قانونياً (حسب قانون ١٥١ لسنة ٢٠٢٠)؟
- **كفاءة العمليات :**ما هو أثر أتمتة "مراجعة العمليات عالية القيمة" على تقليل مخاطر الاحتيال المالي؟
- **الشمول الرقمي :**كيف يمكن تطوير هذا الكود ليدعم وسائل دفع محلية مثل "فوري" أو "ميزة" لخدمة جمهور متنوع؟

12.4خاتمة: رؤية للمدير الرقمي الصاعد

بهذا المشروع، نكون قد أغلقنا الدائرة المعرفية. إن قدرتك على كتابة هذا الكود وفهم أبعاده الإدارية تعني أنك لم تعد مجرد دارس للتجارة، بل أصبحت **"مهندساً للأعمال الرقمية."**

خارطة الطريق القادمة:

١. **التطوير المستمر :**ابدأ في تعلم مكتبات الذكاء الاصطناعي المتقدمة (مثل .Scikit-learn)

٢. **الواقع العملي :**حاول تطبيق هذه النماذج على مشروعات حقيقية في السوق المصري أو العالمي.

٣. **القيادة الأخلاقية :**تذكر دائماً أن التكنولوجيا قوة هائلة، واستخدامها بمسؤولية هو ميزتك التنافسية الحقيقية.

(تقييم شامل لفصول الكتاب)

أولاً: التمارين الذهنية والتحليلية (قضايا إدارية)

١. **الربط الاستراتيجي:** ناقش كيف تؤثر جودة "البنية التحتية للشبكات" في دولة ما على انتشار "نظم الدفع الإلكتروني". وهل يمكن اعتبار "المحافظ الإلكترونية" حلاً تقنياً لضعف البنية التحتية البنكية التقليدية؟

٢. **معضلة الأخلاقيات:** إذا استخدمت المنظمة "الذكاء الاصطناعي" للتنبؤ بسلوك المستهلك، أين ينتهي "تحسين الخدمة" ويبدأ "انتهاك الخصوصية"؟ استند في إجابتك إلى مواد قانون حماية البيانات الشخصية المصري.

٣. **كفاءة العمليات:** قارن بين نموذج (CPA) ونموذج (CPM) في الإعلانات الرقمية من حيث المخاطر المالية التي يتحملها المدير. أي النموذج الرقمي يخدم "كفاءة العمليات الإدارية" بشكل أفضل ولماذا؟

ثانياً: التمارين التطبيقية مختبر Python

التمرين (١): محاكاة نظام كشف الاحتيال

المطلوب :قم بكتابة كود Python يختبر مصفوفة من العمليات الشرائية. إذا كانت قيمة العملية أكبر من ١٠,٠٠٠ ج.م، يجب على النظام طلب "مصادقة ثنائية(2FA) "، وإذا كانت أقل، يتم قبولها فوراً.

Python

```
# أكمل الكود التالي:
transactions = [1500, 12000, 500, 25000]

for amount in transactions:
    if amount > 10000:
        # أضف منطق طلب المصادقة هنا
        print(f"العملية بقيمة {amount}: تطلبت رمز تحقق (2FA)")
    else:
        print(f"العملية بقيمة {amount}: تمت بنجاح")
```

التمرين (٢): حوكمة البيانات

المطلوب :لديك قائمة بأسماء العملاء ['Ahmed', 'Sara', 'Mona']. استخدم المهارات البرمجية لتحويل هذه الأسماء إلى "رموز مشفرة" باستخدام مكتبة hashlib لضمان خصوصية البيانات عند إرسالها لقسم الإحصاء.

التمرين (٣): خوارزمية التسعير الديناميكي (Dynamic Pricing)

السياق الإداري :تعتمد "كفاءة العمليات التجارية" في شركات الطيران والنقل الذكي) مثل (Uber على تغيير الأسعار بناءً على الطلب .
المطلوب منك (خوارزمية ذهنياً) :تخيل أنك تصمم برنامجاً بـ Pythonلتحديد سعر المنتج. إذا كان عدد الزيارات للموقع (Traffic)أكثر من ١٠٠٠ زيارة في الساعة، والمخزون أقل من ٥٠ قطعة، يجب على النظام زيادة السعر بنسبة ١٥.%

- **السؤال :**حدد "المتغيرات (Variables) "التي ستحتاجها في الكود، واشرح المنطق الشرطي (If-Statements) الذي ستستخدمه لتحقيق هذا التوازن بين العرض والطلب.

التمرين (٤): منطق تتبع الشحنات بإنترنت الأشياء (IoT Logic)

السياق الإداري :في الفصل الحادي عشر، ناقشنا كيف تتحدث "الأشياء". هدفنا هنا هو "تحليل المعلومات واستخلاص الرأي" حول سلامة المنتج .**المطلوب منك (خوارزمية ذهنياً) :**تقوم شركة شحن أدوية باستخدام مستشعرات IoT مرتبطة بكود Python لمراقبة درجة الحرارة. يجب أن يرسل النظام تنبيهاً "خطر" إذا تجاوزت الحرارة ٨ درجات مئوية لمدة تزيد عن ١٠ دقائق متواصلة.

- **السؤال :**كيف ستصمم "الحلقة التكرارية (Loop) "التي تفحص البيانات القادمة من المستشعر؟ وما هو الإجراء الإداري (Output)الذي سيظهره البرنامج للمدير الرقمي في حال حدوث الخلل؟

التمرين (٥): مصفوفة الولاء والخصومات (Customer Segmentation)

السياق الإداري :لتعزيز "الثقة والولاء" (الفصل السادس)، تستخدم الشركات البيانات لتمييز العملاء الأوفياء .**المطلوب منك (خوارزمية ذهنياً) :**لديك مصفوفة بيانات تحتوي على (اسم العميل، إجمالي المشتريات، عدد سنوات الاشتراك).

تريد تصميم وظيفة بـ Python تمنح "وسام العميل الذهبي" فقط لمن أمضى أكثر من ٣ سنوات وتجاوزت مشترياته ٥٠,٠٠٠ ج.م.

- **السؤال :**اشرح كيف ستستخدم "العوامل المنطقية " (AND/OR)للربط بين شرطي (المدة) و(القيمة). وكيف يساعد هذا التطبيق البرمجي في "تصميم احتياجات الشركة من المعلومات" لتوجيه حملات التسويق (الفصل الثامن)؟

مخرجات التعلم من هذه التمارين:

بإجابتك على هذه التمارين، ستثبت قدرتك على:

١. تحويل المشكلات الإدارية المعقدة إلى **خطوات منطقية** قابلة للبرمجة.

٢. فهم العلاقة بين **البيانات الرقمية** واتخاذ القرار الاستراتيجي.

٣. تطبيق مبادئ **الأمن والجودة** في بيئة الأعمال الإلكترونية بأسلوب علمي.

ثالثاً: تمارين دراسة الحالة(Problem Solving)

الحالة:

متجر ذكي للأدوات المنزلية" لاحظ تراجعاً في مبيعاته عبر التطبيق رغم زيادة عدد الزيارات.

المطلوب :

بصفتك مديراً للأعمال الإلكترونية، صمم خطة عمل تشمل:

١. استخدام **نظم معلومات الأعمال** لتحليل "رحلة العميل".
٢. اقتراح وسيلة دفع إلكترونية تزيد من "الثقة والولاء" في السوق المصري
٣. كيف يمكن استخدام **إنترنت الأشياء (IoT)** لجعل المنتجات تعيد طلب نفسها؟

رابعاً: مصفوفة التقييم الذاتي للطالب

المهارة المستهدفة	هل أستطيع؟ (نعم/لا)
تحديد المكونات المادية والبرمجية للأعمال الإلكترونية.	
تحليل مصفوفات البيانات البسيطة باستخدام.Python	
التمييز بين أنواع التشفير وبروتوكولات الأمن المالي.	
تطبيق القواعد القانونية على ممارسات التسويق الرقمي.	
استنتاج أثر الذكاء الاصطناعي على كفاءة الإدارة.	

التكليف الختامي(Final Project Task)

صمم نموذج عمل لشركة إلكترونية ناشئة، موضحاً فيها القيمة المضافة، القنوات الرقمية، نظام الدفع المختار، وخوارزمية بسيطة بـ Python لتنظيم المخزون.

هذا التكليف يمثل الاختبار النهائي لقدرتك على **"تصميم وتنفيذ تطبيقات الأعمال "**بأسلوب علمي ومنهجي.

قائمة المراجع

أولاً: المراجع الأكاديمية والكتب التخصصية

- **Laudon, K. C., & Traver, C. G. (2024).** *E-commerce: Business, Technology, Society*. Pearson. (المرجع الأساسي لنماذج الأعمال الإلكترونية والبنية التحتية).
- **Chaffey, D. (2022).** *Digital Business and E-Commerce Management*. Pearson. (المصدر الرئيسي لاستراتيجيات الإدارة والعمليات الرقمية).
- **Turban, E., et al. (2018).** *Introduction to Electronic Commerce and Social Commerce*. Springer. (مرجع سلوك المستهلك والشبكات الاجتماعية).
- **McKinney, W. (2022).** *Python for Data Analysis*. O'Reilly Media. (المرجع التقني الأساسي لاستخدام مكتبة Pandas وNumPy في تحليل بيانات الأعمال).

ثانياً: المراجع القانونية والتشريعية (الحالة المصرية والدولية)

- **مجلس النواب المصري:**
  - *قانون مكافحة جرائم تقنية المعلومات (رقم ١٧٥ لسنة ٢٠١٨).*
  - *قانون حماية البيانات الشخصية (رقم ١٥١ لسنة ٢٠٢٠).*

- **الاتحاد الأوروبي:**
  - *General Data Protection Regulation (GDPR) Official Text.* المرجع العالمي لأخلاقيات وحماية البيانات.

- **وزارة الاتصالات وتكنولوجيا المعلومات المصرية (MCIT):** تقارير "مؤشرات التحول الرقمي في مصر" و"استراتيجية مصر الرقمية ٢٠٣٠."

ثالثاً: المواقع الإلكترونية والمنصات التقنية

- **Python Software Foundation (python.org):** لتوثيق الدوال البرمجية والمناهج المحدثة للغة بايثون.
- **Pandas & NumPy Documentation:** لاستقاء أفضل الممارسات في هندسة المصفوفات وتحليل البيانات الضخمة.
- **Statista (statista.com):** للحصول على الإحصائيات الحيوية المتعلقة بنمو التجارة الإلكترونية في الشرق الأوسط ومصر.
- **Investopedia (investopedia.com):** لضبط المصطلحات المالية والتقنية (FinTech) وسلاسل الكتل.(Blockchain)
- **Harvard Business Review (hbr.org):** لمتابعة أحدث المقالات حول القيادة الرقمية والذكاء الاصطناعي في الإدارة.

رابعاً: مصادر الحالات الدراسية(Case Studies)

- **البنك المركزي المصري (CBE):** التقارير السنوية حول "الشمول المالي والمحافظ الإلكترونية" (دراسة حالة فودافون كاش وميزة).
- **Fawry Official Reports:** لتحليل نموذج عمل "فوري" كمنصة مدفوعات إلكترونية رائدة.
- **World Economic Forum (WEF):** تقارير الفجوة الرقمية ومستقبل العمل في ظل الذكاء الاصطناعي.